MARCA

Lunes 21 ABRIL 1997
Internet: www.recoletos.es/marca
110 pesetas
Director:
LUIS INFANTE BRAVO

21:30 A 3

Valencia-Real Madrid
UEFA y Liga en juego

VALDANO Y CAPELLO...

Pique

"El Real Madrid es un equipo sólido pero no tiene voracidad ofensiva"

"Los números dicen que sí y yo creo en los números no en las palabras"

Mestalla va a reventar esta noche y no es para menos. Hay muchos alicientes en este partido. Valdano se enfrenta por primera vez al Real Madrid tras su salida del Bernabéu. El Valencia, además, se juega la UEFA. Y el Real Madrid el título. Valdano hizo ayer un comentario de su ex equipo que no agradó en absoluto a Fabio Capello. Y el técnico italiano no dudó en contestarle. A partir de las 21,30...

© FOTOMONTAJE MARCA

3-1 UN KIKO GENIAL... Y AGUILERA

Las Gaunas

1-2 OTROS DOS GOLES DE RIVALDO

La Romareda

3-2 MORIENTES SALVO AL ZARAGOZA

Camp Nou

2-0 ... Y NUÑEZ ANUNCIA A VAN GAAL

El Valencia recibe hoy al líder en un choque que

Valdano "p a Capello

MESTALLA

21:30 A3

Daudén Ibáñez (Aragonés)

VALENCIA

Jorge VALDANO

SUPLENTES: **13. Bartual (p.s.); 3. Otero; 16. C. López; 19. Vlaovic; 20. Eskurza; 31. Farinós**

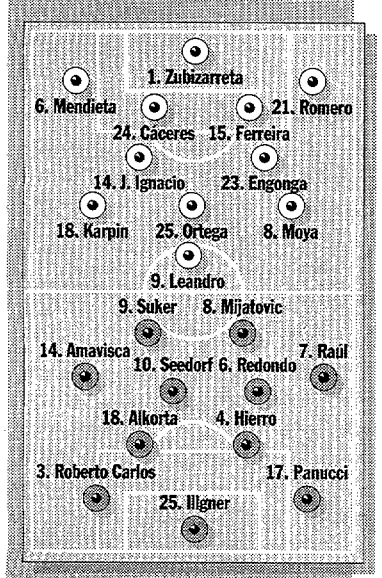

REAL MADRID

Fabio CAPELLO

SUPLENTES: **13. Cañizares (p.s.); 2. Chendo; 5. Sanchis; 12. Secretario; 14. Milla; 15. F. Sanz; 19. Lasa; 21. Zé Roberto; 23. Guti**

En Valencia esperan al líder sin temores. Jorge Valdano respeta a su rival, pero también le ha encontrado deficiencias en su juego de ataque.

CASTILLA y ESTRELA
■ Valencia y Madrid

Jorge Valdano quiere "picar" a Fabio Capello. El entrenador valencianista llegó a destacar ayer que el Real Madrid no es un equipo de gran ambición ofensiva y que a priori no le causa temores.Aunque rinda el respeto que merece un líder que tiene diez puntos de ventaja, Valdano deja ver que su idea del fútbol está bastante distanciada de lo que practica el Real Madrid. De hecho, el técnico del Valencia dejó caer alguna crítica, pero reconocía los valores que están siendo muy rentables en los desplazamientos del conjunto madridista.

El técnico del Valencia destaca que las principales armas del líder son la concentración, la solidez y la intensidad con que juega los partidos. Por ello, ha tratado de inculcar a sus hombres durante la semana la idea de sentirse protagonistas del partido intentando olvidarse de que el equipo que tendrán enfrente es el actual líder del campeonato.

Capello, que no suele hacer mucho caso de los mensajes que mandan sus rivales,simplemente emplazó a Valdano a que consulte las estadísticas en cuanto a goles a favor del Real Madrid. Para el técnico italiano estos datos tienen más valor que cualquier declaración que quiera poner en duda el poder ofensivo del conjunto blanco.

Jorge Valdano

SE ENFRENTA SIN TEMORES A SU EX EQUIPO

«El Real Madrid no tiene una gran voracidad ofensiva»

A. CASTILLA ■ Valencia

Esta noche se enfrenta a su ex, un equipo que huele a campeon por los cuatro costados. El entrenador hispano-argentino reconoce no sentirse atemorizado ante la visita del lider.- Cuando el público está mentalizado, los jugadores también lo están. Además, aqui al Real Madrid siempre se le espera de una manera especial...

-¿El Madrid da miedo?

-No, a este nivel ningún equipo da miedo. Por otra parte, se trata de un conjunto sólido, pero no de una gran voracidad ofensiva. Es un equipo que no comete distracciones y al que, practicamente, es imposible contraatacar. El Real Madrid vive los partidos con una gran intensidad y obliga al contrario a mantener el mismo nivel de atención durante los noventa minutos. Sus estadísticas son soberbias, pues estamos hablando de un equipo de un excelente nivel.

Valdano vs. Capello

JOSE VICENTE HERNAEZ

Valdano y Capello se han encargado de ponerle un poco de pimienta a un partido cuyo máximo interés estribaba en saber si el Valencia decía adiós a la UEFA o mantenía intactas sus aspiraciones, porque ahora para el Madrid no hay urgencias. Tiene crédito suficiente como para dejarse algún punto de aquí al final de la Liga.

Pero el Real Madrid no quiere perder pese a llevar tanta ventaja. Para Capello no existe esa palabra. Lleva el tiempo suficiente entre nosotros, además, como para saber que ganarle a Valdano en Mestalla también tiene algo especial.

Al Madrid ni le inmuta la presión de los lunes

ULISES SANCHEZ-FLOR ■ Madrid

El Real Madrid vuelve a jugar con los marcadores ya conocidos. Barcelona y Betis no fallaron en esta jornada, aunque Capello ha dejado claro esta semana que la presión de sus rivales es menor y ahora jugarán más tranquilo.

Una derrota de los blancos en Mestalla puede volver a acercar al Barça a siete puntos y al Betis a nueve. Los blancos, con una jornada menos, parecen no sentir ya el aliento de sus perseguidores y, además, aseguran sacar un resultado positivo de Mestalla. Capello va a contar con su equipo de gala. Tan sólo tiene la duda en la banda izquierda del centro del campo. Durante la semana ha probado a Zé Roberto, Guti y Amavisca. Este último parece que será el elegido para el once.Jorge Valdano tiene el deseo de que su equipo sea el segundo que derrota al Madrid de Capello esta temporada. El técnico valencianista comenzó ayer a calentar el partido. Los aficionados che crearán un ambiente tan hostil que irá encaminado principalmente a desestabilizar a Pedja Mijatovic. Este, que reconoce crecerse a ante la adversidad, tiene claro que si marca un gol lo va a celebrar para intentar callar a su ex-afición.

Fabio Capello

RESPONDE CON ARGUMENTOS

«Yo creo en los números, no en las palabras»

M. G. E. ■ Madrid

Fabio Capello se sienta en la sala de Prensa del Bernabéu antes de partir hacia Valencia y hace una aclaración: *«Sólo hablo del partido contra el Valencia y del presente»*. El técnico italiano zanjaba asi la posibilidad de profundizar en sus planes para la próxima temporada. Sobre las declaraciones de Valdano en las que aseguraba que el Real Madrid no tenia voracidad ofensiva, Capello comentó: *«Esto no es importante para mí. No hay más que mirar los goles del Real Madrid. Los números dicen que sí tenemos voracidad. Yo creo en los números, no en las palabras»*.

El tecnico madridista incidió en un aspecto. *«El Valencia tiene jugadores que se tiran cerca del área porque es un equipo que sabe tirar bien las faltas»*. Capello comentó la situación que vivirá Mijatovic: *«Sé lo que es jugar contra tu ex equipo, pero Pedja tiene una gran personalidad y sus compañeros le van a ayudar»*.

reventará Mestalla

ica”

© MIGUEL ANGEL MONTESINOS

PEDJA SALIO DEL AEROPUERTO POR OTRA PUERTA

A Mijatovic le preparan “una traca”

A. C. y U.S.F. ■ **Valencia y Madrid**

Pedja Mijatovic será el gran protagonista en la noche de hoy. La afición del Valencia no le ha perdonado su marcha del equipo y ayer el jugador ya tuvo que salir del aeropuerto de Valencia por otra puerta distinta a la de sus compañeros. Mijatovic llegó veinte minutos más tarde al hotel de concentración y fue escoltado por dos policías.

Vicente Engonga está convencido de que Pedja sufrirá lo suyo en la jornada de hoy. «*Cuando vino con Yugoslavia ya le trataron mal y me imagino que esta vez será peor*». Engonga aclaró que lo que la afición le reprocha a Pedja es la manera de irse. «*No creo que la afición le reproche que se haya ido, sino la manera de marcharse. Por encima de todo mintió a la afición... Decía que no era verdad que se fuera a ir, cuando ya tenía firmado un precontrato. La gente le echa en cara la falta de sinceridad que tuvo. La afición se queja de que estuvo durante meses negando algo cierto*». Mijatovic contestó a Engonga. «*No sé que espera sacar con estas declaraciones. Igual pretende ganar algún punto. Que se meta en lo suyo. Esto no es su asunto y no tiene derecho a hablar de mí*». Pedja aclaró que tiene la intención de celebrar un gol si lo consigue. «*Va a ser un encuentro de mucha presión, pero si marco lo celebraré por todo lo alto*».

© JOSE ANTONIO SANZ

Pedja en el momento de entrar al hotel escoltado por la policía

ENGONGA

«Mintió a la afición y la gente le echa en cara la falta de sinceridad que tuvo»

MIJATOVIC

«Engonga no tiene derecho a hablar de mí, que se meta en lo suyo»

ENGONGA

«La afición se queja de que estuvo durante unos meses negando algo cierto»

MIJATOVIC

«Va a ser un encuentro de mucha presión y si marco lo celebraré por todo lo alto»

MIJATOVIC LLEGO A VALENCIA CON UN DISPOSITIVO POLICIAL DE PELICULA

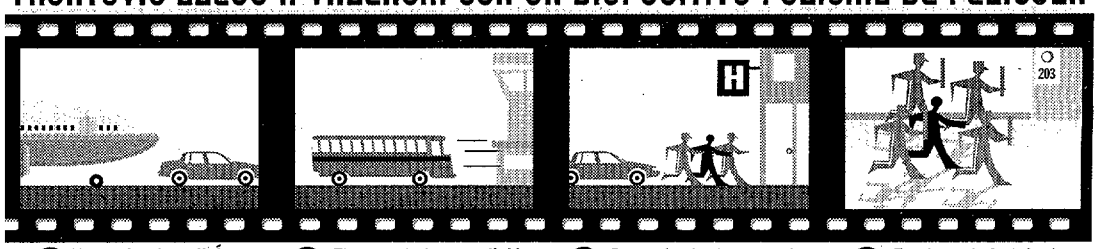

① Un **coche de policía camuflado** con **dos escoltas** recoge a Mijatovic en la escalerilla del avión.

② El resto de la **expedición blanca** se sube a un **autobús** ante la presencia de **2.000 aficionados.**

③ Después de dar un rodeo, Mijatovic llega al hotel con **veinte minutos de retraso** sobre el resto de sus compañeros.

④ En el propio **hotel**, el montenegrino está **acompañado** permanentemente por **cuatro policías.**

Recupera tu pelo ...*con solo mover un dedo.*

Financiación hasta en 5 años

Primera consulta, gratuita
902 25 25 25

Concierta una entrevista gratuita con nosotros y pon tu pelo en buenas manos, en manos de profesionales médicos. Porque nos avalan miles de tratamientos satisfactorios.

CORPORACIÓN DERMOESTÉTICA
Prometemos tratarte muy en serio

El presidente blanco replicó a unas declaraciones del azulgrana sobre el vestuario del Madrid

Núñez y Sanz, a tortas

Unas palabras de Núñez tras la final europea de balonmano, el detonante

S. SIGUERO Y L.F. ROJO
■ **Madrid y Barcelona**

Lorenzo Sanz y José Luis Núñez protagonizaron ayer un nuevo capítulo de la guerra Real Madrid-Barcelona. El presidente blanco tuvo conocimiento ayer de unas declaraciones de su homólogo azulgrana en las que éste comentaba, entre otras cosas, lo siguiente en relación al conjunto blanco: *«Me pregunto qué habría pasado si, yendo primeros, el entrenador al que yo he fichado esta temporada para reorganizar el equipo estuviera firmando por otro club. ¿Se imaginan qué me habrían dicho? Sin embargo, de esto no se ha dicho nada; es más, se ha tapado, como se han tapado otros problemas familiares que ha habido en el equipo. Ha habido problemas familiares y deportivos en ese equipo y sólo ha recibido un apoyo total».*

NUÑEZ: «En el Madrid ha habido problemas familiares que se han tapado, como se ha tapado lo de Capello»

La respuesta de Lorenzo Sanz no se hizo esperar. Desde Onteniente, donde presidió una reunión de peñas madridistas, el presidente blanco se despachó a gusto contra Núñez: *«Hasta ahora le he tenido respeto, pero a partir de este día se lo he perdido. Sabía que era bajito de estatura, pero estas declaraciones me parecen de una bajeza moral tremenda. No se merece ningún respeto».* Lorenzo Sanz se mostró especialmente dolido porque Núñez hubiera sacado a la palestra la situación de su hijo en el equipo, y contraatacó con idéntica munición: *«Me pregunto qué le parecería a Núñez si yo, como él, tuviera a mi hijo al frente de la Comisión Económica del club. Yo nunca pondré a un hijo mío en un puesto así, al cargo de los fichajes».* Sanz no descarta que esta nueva andanada de Núñez sea una estrategia electoral: *«Puede ser, pero es que cada vez que tienen un problema, y tienen muchos en los últimos tiempos, miran al Madrid, y ya está bien. Nosotros no queremos ningún tipo de guerra, pero el hecho de meter a la familia en esto me parece una bajeza».*

SANZ: «Sabía que Núñez era bajito, pero esto es de una bajeza moral tremenda; no se merece ningún respeto»

© LUIS ANGEL ALONSO

Núñez y Sanz, saludándose cordialmente; evidentemente, eran otros tiempos...

MARCA
Cambio
¡Capello pidió a Lorenzo Sanz al goleador zaragocista y que traspase a Suker!

MORIENTES, claro

«Ahora sólo pienso en blanco... pero en el del Zaragoza»

ANGEL GIMENEZ ■ **Zaragoza**

Seguro que para Fabio Capello no pasó ayer desapercibido el partido que realizó Morientes ante el Rayo Vallecano. El delantero maño logró marcar dos goles y volvió a lucir sus cualidades futbolísticas.

El Morientes de ayer es el que le gusta al entrenador del Real Madrid. Luchador, con olfato goleador y disciplinado. Capello parece no estar equivocado cuando ha recomendado al club madridista la contratación de este jugador. Morientes se hizo eco ayer del interés que tiene el Madrid por contratarle. El jugador no quiso profundizar en este tema, aunque reconoció que le gustaría jugar en un equipo grande. *«Estoy tranquilo ante estas noticias. La entido de un posible traspaso. Ahora sólo pienso en blanco... pero en el del Zaragoza. En estos momentos el Real Madrid no ha contactado conmigo. Lógicamente el deseo de todo jugador es pertenecer a un grande. Ahora bien, aquí estoy trabajando a gusto. Le estoy agradecido al equipo porque me han dado una oportunidad de hacerme con un nombre».*

Suker, "no comment"

Por su parte, Davor Suker no quiso hacer ayer declaraciones sobre su posible traspaso para facilitar la llegada de Morientes al Madrid. Suker no quiso manifestarse sobre este tema ni después del entrenamiento vespertino de ayer, ni a su llegada a Valencia. La clásula de Morientes asciende a 1.000 millones de pesetas y el Zaragoza afirma no estar negociando con nadie.

El Milan sigue en picado, aunque Berlusconi insiste en respaldar a Arrigo Sacchi

San Siro clama por el retorno de Capello

■ El técnico blanco es visto como la única persona capaz de enmendar la situación

JOSE FELIX DIAZ
Enviado especial
Milan

Este Milan no presenta un aspecto nada saludable. Cada jornada que pasa –ayer empató a cero en casa ante el modesto Piacenza– se hunde más y ni jugadores ni técnicos aciertan a decir qué pasa. Pero lo cierto es que el divorcio entre la afición y el equipo es total. Ayer, los seguidores del Milan hicieron una huelga –dejaron una grada vacía y la llenaron con pancartas de protesta– para expresar su malestar. Cada día que pasa Sacchi está más lejos de continuar la próxima temporada y todos, afición y Prensa, señalan a Fabio Capello como la única persona capaz de sacar esta situación adelante. La afición sueña con el retorno a San Siro del entrenador del Madrid y la Prensa italiana especula incluso con el once que le ha pedido a Berlusconi para la próxima temporada. En él figuran hombres tan conocidos como Luis Enrique, Figo, Rodrigo –por quien el Madrid tiene una opción– o el mismo Seedorf.

Pese a todo, Berlusconi y todos los estamentos oficiales del club continúan respaldando a Sacchi. Berlusconi llegó a confesar ayer que Sacchi es su amigo y que no puede hacerle la "faena" de destituirle. Berlusconi busca así tranquilizar a su equipo porque, como el propio Capello reconoció a Lorenzo Sanz, la oferta del Milan existe y la palabra la tiene ahora el todavía técnico madridista.

SELECCION DE PERSONAL PARA CONTRATACION DE JEFE TALLER DE REPARACION MAQUINARIA ELECTRICA

ESTUDIOS Y FORMACION: TITULACION: Ingeniero Técnico Industrial. ESPECIALIDAD: Máquinas Eléctricas. CONOCIMIENTOS INFORMATICOS: Sistemas operativos MS-DOS Y WINDOWS. Hoja de cálculo, base de datos y procesador de textos de MICROSOFT. Programas de gestión.

OTROS REQUISITOS: EXPERIENCIA: Mínima 5 años en Taller de Reparación de Maquinaria Eléctrica de Media y Baja Tensión. CARNET DE CONDUCIR: Clase BI - Vehículo propio.

SE VALORARA: CONOCIMIENTOS: Programación PLC'S. CURSOS DE FORMACION: Seguridad, técnicos, organización, control de calidad,... etc. SE VALORARA: Idiomas Inglés hablado y escrito.

SE OFRECE

Incorporación Inmediata en Empresa líder en el sector. Contrato inicial Jefe de Taller. Formación continuada a cargo de la Empresa.

INTERESADOS: Enviar Currículum Vitae y Expediente Académico al Apartado de Correos 118 - 21080 HUELVA. Rfa.: "INGENIERO"

Antes de la Infracción PRECAUCION STOP
Después de la sanción PYRAMID Consulting
Recurrimos legalmente sus MULTAS
Evítese preocupaciones y molestias sin necesidad de desplazarse:
Llámenos: (91) 523 23 15
C/ Jacometrezo, 4. 28013 Madrid.

LUBRICANTES ANTICONGELANTES
3CV
La mejor relación CALIDAD / PRECIO del mercado

SE NECESITAN CABEZAS TRACTORAS PARA ENGANCHE
EN RECORRIDO NACIONAL
Teléfonos:
93/485 25 34 91/380 19 06
96/367 49 39 981/38 83 57

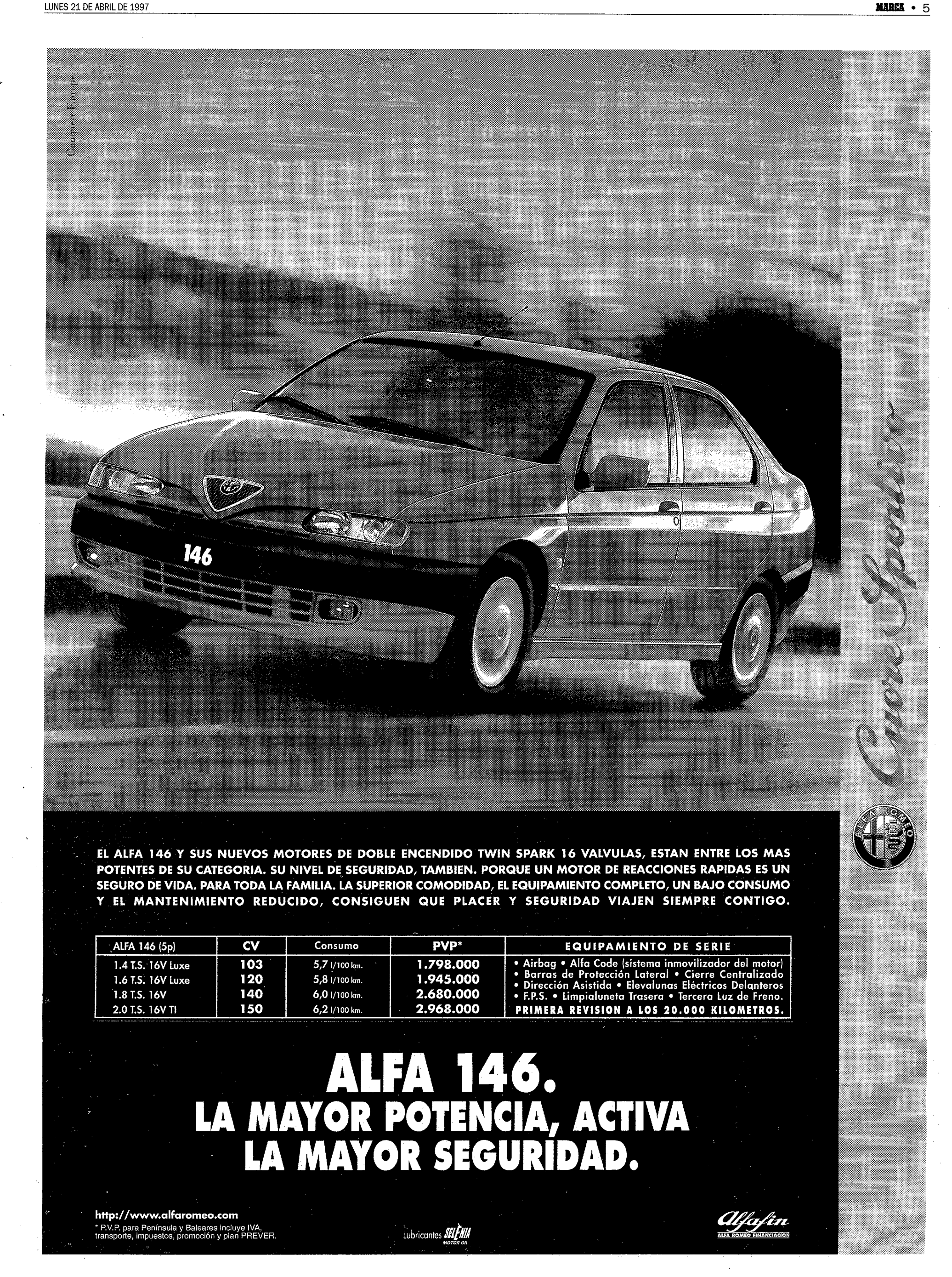

EL ALFA 146 Y SUS NUEVOS MOTORES DE DOBLE ENCENDIDO TWIN SPARK 16 VALVULAS, ESTAN ENTRE LOS MAS POTENTES DE SU CATEGORIA. SU NIVEL DE SEGURIDAD, TAMBIEN. PORQUE UN MOTOR DE REACCIONES RAPIDAS ES UN SEGURO DE VIDA. PARA TODA LA FAMILIA. LA SUPERIOR COMODIDAD, EL EQUIPAMIENTO COMPLETO, UN BAJO CONSUMO Y EL MANTENIMIENTO REDUCIDO, CONSIGUEN QUE PLACER Y SEGURIDAD VIAJEN SIEMPRE CONTIGO.

ALFA 146 (5p)	CV	Consumo	PVP*	EQUIPAMIENTO DE SERIE
1.4 T.S. 16V Luxe	103	5,7 l/100 km.	1.798.000	• Airbag • Alfa Code (sistema inmovilizador del motor) • Barras de Protección Lateral • Cierre Centralizado • Dirección Asistida • Elevalunas Eléctricos Delanteros • F.P.S. • Limpialuneta Trasera • Tercera Luz de Freno. PRIMERA REVISION A LOS 20.000 KILOMETROS.
1.6 T.S. 16V Luxe	120	5,8 l/100 km.	1.945.000	
1.8 T.S. 16V	140	6,0 l/100 km.	2.680.000	
2.0 T.S. 16V TI	150	6,2 l/100 km.	2.968.000	

ALFA 146.
LA MAYOR POTENCIA, ACTIVA LA MAYOR SEGURIDAD.

http://www.alfaromeo.com

* P.V.P. para Península y Baleares incluye IVA, transporte, impuestos, promoción y plan PREVER.

Lubricantes SELENIA MOTOR OIL

Alfafin ALFA ROMEO FINANCIACION

JULEN GUERRERO ESTRELLO UN BALON EN EL POSTE EN LA PRIMERA MITAD

El Barcelona se aferra al sueño de la Liga

El Barça sigue soñando con la Liga tras el triunfo de ayer. Mete presión al Madrid y mantiene el segundo puesto. El Athletic no aprovechó el buen primer tiempo que hizo.

LUIS F. ROJO ■ Barcelona

El Barcelona todavía tiene tiempo para soñar con la Liga. Ayer se impuso sin mayores problemas a un Athletic de Bilbao que solamente inquietó en los primeros minutos. La segunda parte fue un paseo militar azulgrana y si hubiera pisado más el acelerador habría conseguido una nueva goleada.

El Barcelona salió al ralentí. Parecía que todavía pesaba el resultado del pasado miércoles. Robson había puesto a mucho organizador en el campo, pero esto no garantizaba un buen funcionamiento del equipo. Además, el Barcelona era incapaz de entrar por las bandas. El Athletic comenzó a moverse a sus anchas. Guerrero dio el primer susto mandando un balón al palo. Minutos después tendría otra buena ocasión, pero a partir de ese momento al Athletic le entró la pájara.

El Barcelona se calentó, con Puentes Leira. Sus jugadores le protestaban todo. El gol que anuló a Abelardo, una entrada que no sancionó como penalti a Amunike, cualquier fuera de juego, un penalti de Corino a Ronaldo... Sin embargo, el árbitro solamente se equivocó en esta última acción.

Dueño del choque. Tanto calentón sirvió al Barcelona para entrar en juego y a partir de entonces se convirtió en el dueño del partido. Los azulgrana embotellaron al Athletic que soñaba con el descanso al que llegó con el objetivo cumplido.

Pero el objetivo se vino abajo nada más comenzar la segunda mitad. El "Pitu" Abelardo estaba con ganas de gol y lo demostró con un nuevo cabezazo que fue a la red y que esta vez Puentes Leira no anuló. El Athletic no encajó bien el gol. No supo reaccionar y el Barcelona jugó sin mayores problemas hasta que llegó el segundo gol, obra de Ronaldo.

Los rojiblancos tuvieron una mínima reacción y se acercaron al portal de Busquets, que estaba teniendo un encuentro realmente cómodo. Un par de ocasiones falladas y el partido quedó visto para sentencia.

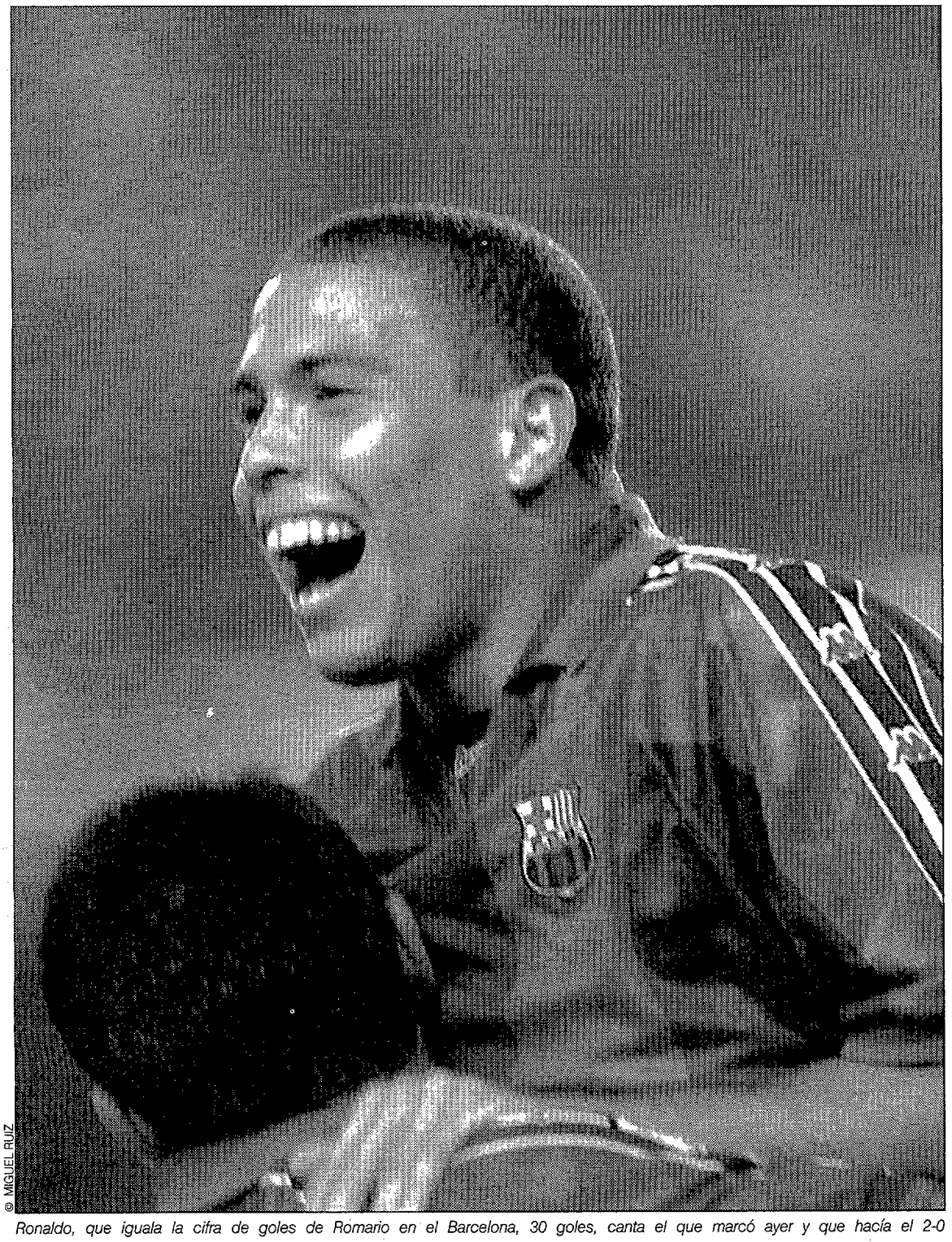

© MIGUEL RUIZ

Ronaldo, que iguala la cifra de goles de Romario en el Barcelona, 30 goles, canta el que marcó ayer y que hacía el 2-0

LOS LOCALES DOBLARON LOS TIROS

	Total tiros	Cabeza	Pie	Parados	Fuera	Despejados	Palos	Goles
BARCELONA	19 (10+9)	5	14	6	6	5	0	2
ATHLETIC	10 (6+4)	3	7	4	3	2	1	0

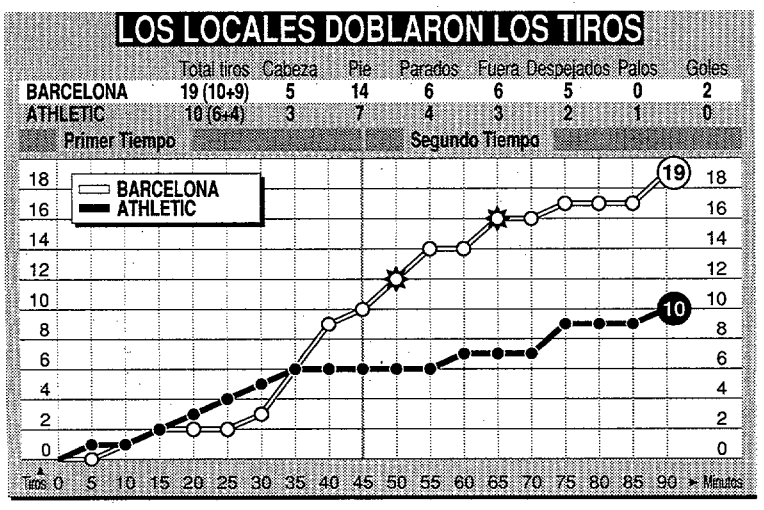

Efectividad justa

El conjunto de Bobby Robson casi duplicó al de Luis Fernández en el capítulo de disparos a puerta: 19 de los azulgrana por 10 de los leones. Los locales, eso sí, mostraron una efectividad muy superior a la de sus contrincantes en el día de ayer, pues convirtieron en gol dos de sus lanzamientos sobre la puerta de Etxeberria. El conjunto vizcaíno estuvo cerca del gol –Guerrero chutó al poste– pero al final del partido su casillero se quedó a cero.

BARCELONA

GOLES / TARJETAS	PTOS. M	INTER. Parad.	DESPEJES Cabeza	Pie	Mano
Busquets	1	7	0	6	0
		TIROS	ASIST.	F.favor	F.contra
Ferrer	1	0	0	3	1
① Abelardo	2	1	0	1	1
Blanc	2	1	0	1	1
Roger ▯	1	4	0	2	1
Guardiola ▯	1	1	0	2	4
De la Peña 81▸ ▯	1	1	0	2	1
▸81' *Amor*	-	1	0	0	0
Giovanni 77▸	2	2	1	2	1
▸77' *Pizzi*	-	0	0	1	0
Figo	1	2	0	3	0
Amunike	1	2	0	1	1
① Ronaldo 77▸	1	4	0	5	0
▸77' *Stoichkov*	-	0	0	1	0
② TOTAL EQUIPO	14	19	1	25	11

Balones al área ..... 22 Alto ..... 18 Bajo..... 4
Fueras de juego ..... 6 Córners lanzados..... 6
TOTAL ACCIONES 103

ATHLETIC

GOLES / TARJETAS	PTOS. M	INTER. Parad.	DESPEJES Cabeza	Pie	Mano
I.Etxeberría	2	12	0	5	2
		TIROS	ASIST.	F.favor	F.contra
Estíbariz 82▸	1	0	0	1	1
▸82' *Goikoetxea*	-	0	0	0	0
Corino ▯	2	3	0	0	3
Oscar Vales 73▸ 2	1	0	0	0	4
Larrazábal	1	0	0	1	4
Urrutia 71▸ ▯	1	0	0	1	3
▸71' *José Mari*	1	0	0	0	1
Carlos García	1	0	0	1	2
Alkiza ▯	2	1	0	2	1
Guerrero	1	3	0	0	2
Urzáiz 45▸	0	0	0	1	3
▸46' *J. Etxeberría*	0	2	0	1	0
Ziganda	0	1	0	2	1
TOTAL EQUIPO	13	10	0	11	25

Balones al área ..... 17 Alto ..... 10 Bajo..... 7
Fueras de juego ..... 0 Córners lanzados..... 4
TOTAL ACCIONES 88

GOLES

▸48' **1-0** Guardiola saca una falta desde el lado izquierdo y Abelardo, de cabeza, envía a la red.

▸64' **2-0** Internada de Giovanni por la banda derecha, pasa en profundidad a Ronaldo y éste fusila a Imanol Etxeberría.

ACCIONES

▸14' **Guerrero, al poste.** Contragolpe del Athletic con pase de Ziganda a Guerrero y remate de éste al poste.

▸15' **Gol anulado a Abelardo.** Córner que cabecea Abelardo a la red, pero que el árbitro anula por falta del asturiano sobre Imanol Etxeberría.

▸69' **Salva Blanc.** Cabezazo de Estíbariz que salva debajo de los palos Blanc cuando Busquets se encontraba ya batido.

ARBITRO

Puentes Leira (2). Mostró tarjeta amarilla a Guardiola (16'), De la Peña (29'), Urrutia (30'), Alkiza (42'), Corino (52'), Roger (58'). Expulsado por dos amarillas Oscar Vales (55' y 73').

ESTADIO

Camp Nou. 50.000 espectadores. Terreno de juego mojado.

Anécdotas

FIESTA CULE. El equipo de balonmano del Barcelona festejó la Copa de Europa conquistada el sábado ante el Zagreb en Croacia en los prolegómenos del partido ante el Athletic.

LA CAMISETA DE HRISTO. Al final del partido se pudo comprobar cómo Hristo Stoitchkov entregaba su camiseta a Luis Fernández, entrenador del Athletic.

ROGER Y CORINO. Roger y Corino causará baja en sus respectivos equipos para la próxima jornada después de que ayer vieran la quinta cartulina amarilla.

RONALDO, COMO ROMARIO. Ronaldo consiguió igualar la cifra de goles de su compatriota Romario en el Barcelona, 30 goles, cifra con la que fue "Pichichi" de la temporada 93-94.

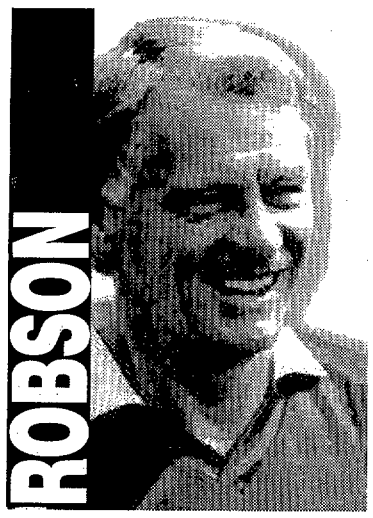

«Todavía estamos en disposición de ganar las tres competiciones»

Bobby Robson se sentía tranquilo por la victoria que recortaba la ventaja del líder. Pero también tenía que hablar de los planes técnicos del club. *«El club está pensando sobre una estructura de futuro pero es demasiado temprano para decir cómo será».* El técnico británico recordaba que su equipo aún puede vencer en las tres competiciones. *«Nadie sabe si podremos ganar las tres o no, pero en este momento estamos en posición de hacerlo y queda mucho por jugar».*

Sobre el partido ante el Athletic dijo que *«hemos jugado de forma sólida. El Athletic sólo creó un par de oportunidades y nosotros muchas más. Ha habido cinco penaltis dudosos pero estoy contento».*

Robson afronta una semana difícil con un compromiso en Italia el que se juega el futuro en la Recopa. *«La Fiorentina saldrá al 0-0, algo que es complicado. Si marcamos primero la eliminatoria estará muy abierta y si son ellos los que abren el marcador estoy convencido que nosotros igualaremos. De cualquier modo va a ser un partido complicado».*

JOAN SOLSONA

JOSE LUIS NUÑEZ afirmó que ya tiene el dinero para pagar a Ronaldo

«Van Gaal será técnico del Barça»

JOAN SOLSONA ■ **Barcelona**

El presidente del Barcelona, José Luis Núñez, se despachó con unas jugosas declaraciones a la conclusión del encuentro ante el Athletic. El mandatario azulgrana afirmó que *«tengo dos técnicos comprometidos para la temporada que viene, uno que está fichado y otro que se va a fichar esta próxima semana.»* Pero Núñez fue más lejos y aseguró que *«Van Gaal puede formar parte de la nueva estructura del Barça.»*

Sobre la continuidad del brasileño Ronaldo comentó que *«ya hemos encontrado la multinacional que financiará la ficha del brasileño. Al Barça no le va a costar nada. Sólo nos queda firmar los papeles. No he tocado aún el dinero porque está en el banco, pero hasta que no estén firmados los papeles no diré nada.»* De igual modo, destacó que *«hemos igualado las ofertas por Figo y Guardiola y ahora depende de ellos seguir.»*

Moción de censura

Jaume Llauradó, presidente del Fórum Samitier, está dispuesto a promover una moción de censura contra José Luis Núñez, presidente del Barcelona, si finalmente Guardiola se marcha del conjunto azulgrana.

La afición, con Pep

La afición tomó parte activa ayer ante la posibilidad de marcha de Guardiola al Parma. Incluso, también hubo pancartas en favor de Figo. La afición blaugrana se mostró rotundamente a favor de Guardiola con pancartas como: "Guardiola, quédate, el Parma es sólo queso", "Guardiola, estamos contigo".

Everton, por Robson

El Everton quiere tener a Robson la próxima temporada como técnico. El presidente del conjunto de Liverpool, Peter Johnson, amigo de Robson, se encuentra en Barcelona para ofrecer un contrato de tres años, a razón de 200 millones de pesetas cada uno.

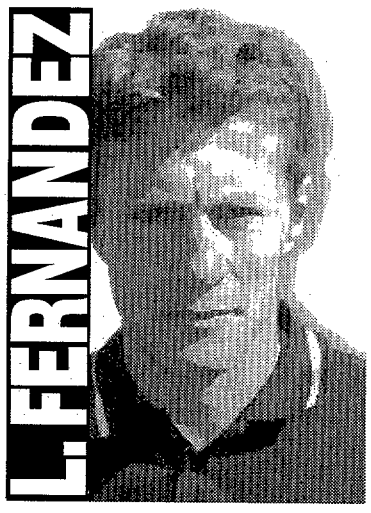

«Nosotros estamos en una categoría y el Barça, en otra»

Luis Fernández salió satisfecho ayer del Camp Nou por el comportamiento de sus jugadores: *«Estoy satisfecho y contento con lo que han hecho mis hombres que lo han intentado en todo momento. Nosotros jugamos en una categoría y el Barcelona en otra. Aún así hemos dado una buena imagen y en la primera parte hemos tenido hasta tres oportunidades. El Barça tampoco nos han hecho mucho daño. Estoy satisfecho porque además estamos en el mismo puesto de la clasificación».*

Sobre la importancia de este partido comentó: *«Era más determinante el partido ante el Valladolid. El Barcelona tiene grandes jugadores que tocan bien el balón y que llegan muy bien arriba, cuando se juega contra ellos, no puedes dejar huecos ni espacios. El Barcelona ha jugado muy bien, ha luchado para mantener viva la experiencia de ser campeón».*

Luis Fernandez reconoció que *«no he saludado a Mourinho. Yo sólo hablo con Robson que es un gran entrandor».* Sobre el detalle de Stoitchkov de regalarle la camiseta dijo: *«Siempre tuve buena relación con él»* ■ M.C.TORRES

GESTORES ADMINISTRATIVOS

Convocadas pruebas de aptitud para acceso a la profesión de **GESTOR ADMINISTRATIVO** en el BOE de 16 de abril de 1997

- REQUISITOS
  Licenciados en Derecho, Ciencias Económicas, Ciencias Empresariales, Ciencias Políticas o equivalente.
- SOLICITUDES
  30 días hábiles a partir de 16 de abril de 1997.
- DESARROLLADAS las contestaciones a los 93 temas del programa. Preparación en CLASES DIRECTAS y a DISTANCIA.

CENTRO DE ESTUDIOS FINANCIEROS

C/ Viriato, 52
28010 MADRID
Telf.: (91) 445 89 19
Fax: (91) 593 88 61

C/ Gran de Gràcia, 171
08012 BARCELONA
Telf.: (93) 415 09 88
Fax: (93) 217 40 18

Internet: http//www.cef.es

20 ANIVERSARIO

HALF COURT

(GRUPO TENNISQUICK)

Desea contactar con empresas relacionadas con el sector instalaciones deportivas interesadas en distribuir pavimento de CESPED ARTIFICIAL en su zona de influencia.

INTERESADOS, solicitar información:
Fax (91) 554 52 82 / Tel. (91) 554 08 99

20 ANIVERSARIO

CENTRO DE ESTUDIOS FINANCIEROS

MASTERS	PERFIL	HORAS
TRIBUTACIÓN/ASESORÍA FISCAL	Ldos. en Derecho, Económicas o Empresariales	520
DIRECCIÓN ECONÓMICO-FINANCIERA	Ldos. en Empresariales o Económicas	400
AUDITORÍA DE CUENTAS	Ldos. en Empresariales o Económicas	-
PRÁCTICAS JURÍDICAS Y PROCEDIMIENTO	Ldos. en Derecho	520
DIRECCIÓN DE RECURSOS HUMANOS	Ldos. en Derecho, Psicología y Áreas Sociolaborales	432
ASESORÍA DE EMPRESAS	Ldos. en Derecho, Económicas o Empresariales	840
INGENIERÍA DE SOFTWARE	Ingenieros y Ldos. con conocimientos informáticos	-
PREVENCIÓN DE RIESGOS LABORALES	Ldos. e Ingenieros	600
MBA INTERNACIONAL (Madrid, Nueva York y Tokio)	Ldos. y Titulados Superiores	-
CURSOS	**PERFIL**	**HORAS**
DIRECCIÓN ADMINISTRATIVO-CONTABLE	Ldos. y Diplomados sin formación contable	381
SEGURIDAD SOCIAL Y DERECHO LABORAL	Ldos. en Derecho y Graduados Sociales	180
TÉCNICO SUPERIOR EN ADMÓN. Y FINANZAS	COU o FPII (LODE), Bachillerato o Técnico (LOGSE)	1.970
TÉCNICO ADMINISTRACIÓN DE EMPRESAS	BUP o FPII	1.770
TÉCNICO-CONTABLE	BUP o FPII	237

El próximo **MARTES 22 de ABRIL** a las **11** y **19:30 horas** el *CEF* organiza **SESIONES INFORMATIVAS** para programar el **CURSO 1997-1998**

PREPARE SU FUTURO Y CONOZCA LAS DISTINTAS POSIBILIDADES DE COMPLETAR SU FORMACIÓN

POR NO PODER ASISTIR RUEGO ME ENVÍEN INFORMACIÓN DE: AE 9
NOMBRE Y APELLIDOS:
DIRECCIÓN:
Nº: PISO: PUERTA: TELF.:
LOCALIDAD:
PROVINCIA: C.P.:

CENTRO DE ESTUDIOS FINANCIEROS

C/ Ponzano, 15
Telf.: (91) 445 89 19
Fax: (91) 593 88 61
28010 MADRID

C/ Gran de Gràcia, 171
Telf.: (93) 415 09 88
Fax: (93) 217 40 18
08012 BARCELONA

Internet: http://www.cef.es

ATLETICO 3 - 1 VALLADOLID

© LUIS GABRIEL

Carlos Aguilera, en el momento de empujar a las redes valisoletanas el balón que supuso el primer gol del Atlético en la tarde de ayer

LA MAGIA DEL GADITANO PUDO CON UN VALLADOLID POR DEBAJO DE SU NIVEL

Kiko arrastra al Atlético

Una vez más, el duende de Kiko bastó al Atlético para solventar un duelo complicado. La genialidad del jerezano y la efectividad de Aguilera, con dos goles, pudieron con el equipo revelación.

ROBERTO PALOMAR ■ Madrid

Se esperaba en el Calderón con una cierta inquietud al equipo revelación. Pero la única revelación fue la revolución cotidiana de Kiko. El delantero volvió a dotar de alma a un equipo muy necesitado de identidad últimamente.

Lo curioso es que el aluvión final se produjo sin Kiko en el campo, pero hasta entonces, ni el partido fue bueno ni el Atlético desplegó un juego como para ganar con tanta holgura.

El Valladolid no fue el cuadro del que hablan las crónicas y que tan bien queda en los reportajes de televisión. La primera parte, el conjunto de Cantatore pareció un concurso de pérdidas rápidas de balón. El Atlético se aprovechó con el gol de Aguilera y vio el cielo abierto. A partir de ese momento, con paso cansino, los rojiblancos controlaron el partido sin más obligación que la de mantener una cierta tensión y esperar a que cayera el segundo.

Sin embestida. El Valladolid, tras el descanso, espabiló un poco pero le falló el percutor. Eran llegadas sin embestida. Buenas aperturas, velocidad y poca gente. Pan comido para López y Molina, que estuvieron bien despiertos.

El Atlético no estaba haciendo nada del otro mundo. Las pinceladas de Kiko divertían al personal. La gente estaba con tantas ganas que, en ocasiones, veían más de lo que realmente había en los lances del gaditano, pero todo se daba por bueno.

La sentencia, sin Kiko. Curiosamente, el Atlético empaquetó el partido con Kiko ya bajo la ducha. Dos acciones de inspiración apagaron la poca llama del Valladolid y dejaron el encuentro visto para sentencia.

El gol de Quevedo, sobre el tiempo reglamentario, lo hubiera necesitado el equipo pucelano mucho antes para presentar la batalla que todo el mundo esperaba.

Un partido que prometía mucho más se quedó en un amago constante del Valladolid que el Atlético resolvió manteniendo la calma y jugando arropado, con las líneas bien juntas y dispuestas en orden.

El temple rojiblanco ganó el partido y una semana de tranquilidad.

ANTIC: *«Fue una lástima recibir ese gol al final»*

Radomir Antic extrajo una lectura positiva del partido: *«Estuvimos mentalizados y hubo fases de brillantez, aunque el ritmo que mantuvimos en la primera parte afecta a cualquiera y el Valladolid sembró la inquietud. Pero el resultado es justo y el equipo demostró una vez más su capacidad. La clave fue la defensa; fue una lástima recibir ese gol al final, el objetivo era mantener la puerta a cero. La mejor medicina son los buenos resultados, vamos a evitar que no se hable de más cosas negativas. Kiko demostró su gran momento».* ■ ANTONIO SANZ

CANTATORE: *«Nos faltó la chispa que solemos tener»*

Vicente Cantatore fue sincero en su análisis del partido: *«El Atlético mereció la victoria. Nosotros no tuvimos la chispa que normalmente mostramos. El equipo no estuvo a su nivel habitual, dimos muchas facilidades y no supimos aprovechar las oportunidades que tuvimos, sobre todo en la segunda parte».* Para Cantatore, la clave del partido llegó cuando Caminero hizo el 2-0: *«En ese momento fue cuando se rompió el partido. Nosotros buscábamos el 1-1 pero con ese gol de Caminero nos vinimos abajo desde el punto de vista anímico».* ■ A. SANZ

Solozábal regresó al once

CARLOS AZNAR ■ Madrid

Finalmente, Solozábal ocupó ayer un lugar en el once inicial de Radomir Antic. El defensa rojiblanco se había quedado fuera de las dos últimas convocatorias tras negarse a actuar como lateral izquierdo en el choque que enfrentó a los rojiblancos con el Barcelona hace ocho días. Antic decidió entonces dejar a Solozábal fuera de la lista para ese partido e hizo lo propio en el encuentro del pasado jueves en Sarriá. Tras el choque, Solozábal comentaba que *«estaba muy mentalizado para este partido y me he sentido muy bien. Si hace una semana pensaba una cosa, ahora la sigo pensando. No voy a hablar ahora por coherencia; lo haré cuando aseguremos la UEFA. Este resultado nos da tranquilidad. ¿El público? Perfecto, como siempre».*

Por otro lado, Antic anunció ayer que la plantilla disfrutará desde hoy de tres días de descanso, para volver al trabajo el próximo jueves, a partir de las once en Boadilla.

La anécdota

CALENTARON 12. Radomir Antic apuró hasta el último minuto antes de decidir el once inicial que se opondría al Valladolid. Tanto fue así que el calentamiento previo al choque ante los pucelanos lo realizaron doce jugadores, los que a la postre compondrían el once inicial más Juan Carlos, quien finalmente ocuparía plaza en el banquillo del conjunto rojiblanco.

ATLETICO

GOLES	TARJETAS	PTOS. M	INTER. Parad.	DESPEJES Cabeza	Pie	Mano
Molina		1	6	0	2	0
			TIROS	ASIST.	F.favor	F.contra
López		2	0	0	1	2
Santi	▯	1	0	0	0	1
Solozábal		1	0	0	1	0
Toni		1	1	0	2	0
② Aguilera	▯	2	3	0	2	1
Bejbl 70'▸		1	0	0	1	0
▸70' *Roberto*		1	0	0	0	2
Pantic 63'▸		1	3	0	2	1
▸63' *Vizcaíno*		1	0	0	0	0
① Caminero		1	4	1	2	5
Kiko 75'▸		2	1	0	3	1
▸75' *Juan Carlos*		1	1	0	0	0
Esnaider		2	3	2	3	3
③ **TOTAL EQUIPO**		**18**	**16**	**3**	**18**	**16**

Balones al área ..... **6** Alto ..... 3 Bajo..... 3
Fueras de juego ..... **2** Córners lanzados..... **6**
TOTAL ACCIONES **76**

VALLADOLID

GOLES	TARJETAS	PTOS. M	INTER. Parad.	DESPEJES Cabeza	Pie	Mano
César		1	8	0	2	0
			TIROS	ASIST.	F.favor	F.contra
Juan Carlos		1	0	0	1	1
Peña		1	0	0	2	0
Santamaría	▯	1	0	0	1	4
Marcos		1	0	0	0	1
① Quevedo	▯	2	2	0	2	3
Gutiérrez	▯	2	1	0	1	3
Edu 40'▸		0	0	1	0	1
▸40' *Soto*		1	1	0	2	1
Fernando 60'▸		1	2	1	2	1
▸60' *Peternac*		1	0	0	1	0
Benjamín		1	5	1	1	1
Víctor		1	3	1	1	2
① **TOTAL EQUIPO**		**14**	**14**	**4**	**16**	**18**

Balones al área ..... **9** Alto ..... 7 Bajo..... 2
Fueras de juego ..... **4** Córners lanzados..... **5**
TOTAL ACCIONES **83**

GOLES

▸21' **1-0** Disparo de Kiko que César no acierta a blocar y Aguilera, atento, envía el rechace a la red.

▸84' **2-0** Mala salida de César que aprovecha Caminero para, tras hacer la pared con Esnaider, marcar pese a la oposición de dos defensas del Valladolid.

▸85' **3-0** Internada de Esnaider por la izquierda, centro del hispano-argentino con el exterior del pie y Aguilera, en el primer palo, marca de tacón.

▸89' **3-1** Quevedo fusila a Molina desde el borde del área pequeña a la salida de un córner.

ACCIONES

▸14' **César sale** con acierto a los pies de Juan Esnaider.

▸19' **Buen cabezazo de Kiko** al que responde César con una excelente intervención.

▸26' **Bejbl le saca** un balón de la misma cabeza al pucelano Víctor.

▸28' **Caminero** realiza un buen disparo desde fuera del área y César despeja a córner.

▸32' **Balón de Benjamín** que se pasea por la línea de gol de la meta defendida por Molina.

▸51' **Cabezazo de Soto** que se va fuera por muy poco.

▸59' **López salva bajo palos** una vaselina de Benjamín que ya se colaba.

▸73' **Durísimo disparo de Aguilera** que pega en el exterior de la red de la meta visitante.

▸77' **Galopada de Juan Carlos** con disparo final del cordobés que César desvía para que el balón toque el larguero.

ARBITRO

Carmona Méndez. Extremeño. (0) Tarjetas amarillas a los rojiblancos Santi y Aguilera y a los pucelanos Santamaría, Gutiérrez y Quevedo.

ESTADIO

Vicente Calderón. Alrededor de 25.000 espectadores.

El presidente del club rojiblanco podría ser dado de alta esta misma tarde

Gil, ingresado por tromboflebitis

JUAN MANUEL CUETO ■ Madrid

El presidente del Atlético de Madrid, Jesús Gil, fue ingresado hacia las 23:30 horas del pasado sábado en la madrileña Clínica San Camilo como consecuencia de una tromboflebitis, una infección en una uña del pie izquierdo producida por una coagulación de la sangre al inflamarse una vena de la pierna. Gil sufría de un uñero en el pie del que fue operado el pasado viernes en su propio domicilio (con anestesia local y por espacio de 10 minutos) por el podólogo del club.

La cosa parecía no tener más complicaciones. De hecho, el sábado el presidente rojiblanco acudía al estadio de El Soto, en Móstoles, para presenciar junto a Radomir Antic y Gil Marín el Atlético B-Ecija. Pero, poco a poco, se le fue inflamando la pierna izquierda, al tiempo que subía la temperatura en la citada extremidad. Así las cosas, y para evitar una posible trombosis, se decidió su ingreso en la Clínica como medida preventiva.

© JOSE MARIA PEREZ

Antic visitó a Gil al concluir el partido...

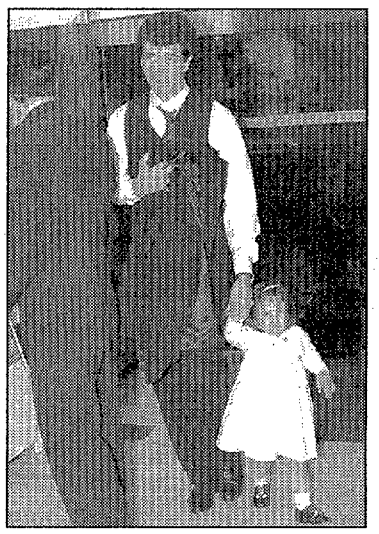

Y Gil Marín también estuvo en la Clínica

Gil, al que se le ha colocado un goteo de suero con antibióticos, se mostraba ayer muy animado e incluso presenció en directo por televisión el encuentro entre Atlético y el Valladolid. *«Estoy bien. Ha sido un simple susto e incluso esta tarde puedo volver a casa»*. Además, se le instaló un fax particular y la centralita del centro estuvo colapsada por el aluvión de llamadas. Tras el partido, Gil Marín, Antic y el doctor Villalón le visitaron.

AHORA AHORRA 60.600

Y ADEMÁS, TE REGALAMOS LA MALETA TRASERA Y DOS AÑOS DE GARANTÍA

SFERA 125 4 TIEMPOS

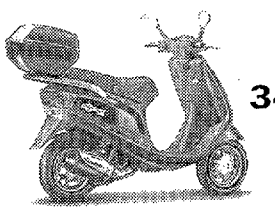

349.900 PTAS.

CONDICIONES MUY ESPECIALES DE FINANCIACIÓN Y SEGURO.

PIAGGIO

Promoción limitada, válida hasta el 15 de Mayo. Busca tu Sfera en la Red de Ventas Piaggio.

Agip

HIPOTECA NETA

Sin Comisiones

• De Apertura
• De Amortización Parcial Anticipada
• De Cancelación Anticipada

La Hipoteca Neta de Abbey aporta **tres grandes ventajas** al comprar su casa:

- **Sin comisión a la hora de formalizarla,** SIN Comisión de Apertura.
- **Sin comisión extra cuando quiera reducir su deuda,** SIN Comisión de Amortización Parcial.
- **Sin comisión por cancelar totalmente su hipoteca,** SIN Comisión por Cancelación Anticipada.

Y por supuesto, con unas **condiciones excelentes.** Compruébelo usted mismo:

Nominal 1er. semestre	**4,95 %**
Revisión	MIBOR + 1
Comisión de Subrogación por cambio de acreedor	1,00 %
T.A.E.	**6,99 %**
Cuota por millón 1er. semestre	10.582 Ptas.
Resto revisiones anuales. Indice revisión: Mibor medio a 1 año publicado en el *Boletín de la central de anotaciones del Banco de España* el último día hábil anterior a la revisión, redondeado al alza hasta el cuarto de punto siguiente. T.A.E. calculado para una operación de 10 años. (Mibor año del día 24/3/97: 5,84%)	

Condiciones sólo para contratación telefónica.

Además, **SIN moverse de casa,** puede conseguir su Hipoteca Neta o cualquier otra de la amplia gama hipotecaria de Abbey National Bank. Dése prisa, llame hoy al 901 11 00 11, **tendrá una respuesta en menos de 10 minutos.**

ABBEY NATIONAL BANK®

El banco que todos queremos

PRECONCESIÓN TELEFÓNICA

901 11 00 11

Abbey National Bank y su logotipo son marcas registradas de Abbey National plc. Promoción válida para la Comunidad de Madrid y Barcelona. R.B.E. nº 166/97.

SUS DOS GOLES HUNDEN A UN LOGROÑES QUE SE SINTIO PERJUDICADO POR EL ARBITRO

Con Rivaldo todo es más fácil

Rivaldo continúa paseando su magisterio por la Liga. Ayer lo hizo con dos goles, uno de penalti, que condenan casi definitivamente a un Logroñés que protestó la actuación arbitral.

SERGIO BARRIOCANAL
Enviado especial
Logroño

Hay un brasileño en el Deportivo empeñado en jugar la Liga de Campeones. Ayer volvió a ganar el partido, con dos goles, y puso al Logroñés con pie y medio en Segunda. El Depor, que pasó apuros porque se lo creyó antes de tiempo, dio un paso de gigante gracias a la magia de su estandarte: Rivaldo.

El partido comenzó en el punto de penalti. Porque hubo dos nada más comenzar, ambos claros. Pero uno, a favor del Logroñés, no fue señalado mientras que Rivaldo no perdonó el suyo. Y plantarse en Las Gaunas por delante en el marcador significaba para el Depor tener el noventa por ciento de la tarea realizada.

Los de Silva se tomaron unos minutos para acostumbrarse a las estrecheces, además de las del terreno, que le proponía su rival. El conjunto riojano achicó espacios y redujo a centímetros el campo de acción de los cerebros coruñeses. Esta presión dio el mando a los de Aimar...y las ocasiones al Deportivo.

Acierto coruñés. Todo, porque el fútbol del Logroñés era anárquico, embarullado y nulo en los últimos metros: sólo Rubén Sosa fue capaz de pisar el área de Songo'o con algo de peligro.

© EFE

Rivaldo volvió a deleitar en Las Gaunas y a llenar de goles a su equipo

El fútbol de los gallegos no era mucho mejor, pero sí más vertical y profundo. Bloqueado el centro del campo y sin circulación de balón, Rivaldo y Manjarín tomaron la responsabilidad de la contra. No estuvieron finos en las dos ocasiones que se plantaron ante Aizcorreta, pero dejaron claro que el Depor se sentía cómodo y superior.

El Logroñés volvió al partido con la única idea de aferrarse a la Primera División. Rubén Sosa, el mejor de los riojanos, quiso poner su granito de arena por la salvación de su equipo: primero tuvo que escuchar el estruendo de su zurdazo contra el poste del guardameta Songo'o. Luego, sí acertó pero ya era tarde. Los riojanos vivieron hasta que a Rivaldo, con perdón, le dio la gana. El brasileño cortó de cuajo todas las ilusiones blanquirrojas y les empujó, con un zurdazo impresionante, al pozo de la Segunda.

AIMAR: *«Los errores arbitrales fueron definitivos»*

Carlos Aimar se repartía entre los alabanzas a sus jugadores y las críticas a Barrenechea. *«Hay que felicitar a mis jugadores por el partido. Hay que jugar así hasta que termine la Liga. Hubo tres jugadas definitivas, que son tres errores del árbitro. El penalti que marcó el Depor fue fuera del área».*

Aimar tiene claro que el perjuicio arbitral se da *«porque somos el Logroñés. Ser colistas mermará mucho la moral de los jugadores, pero quiero que el equipo demuestre orgullo, aunque esto esté ya casi imposible».*

■ CHEMA JODRA

C.A. SILVA: *«Sufrir y ganar es bueno»*

Carlos Alberto Silva reconocía que el equipo sufrió en Las Gaunas por *«no haber concretado sus ocasiones. De cualquier forma sufrir y ganar es bueno. Era muy difícil pues el estado del terreno de juego no era el mejor para nuestro juego práctico».*

Estimó que los tres puntos que consiguió el Depor pueden ser fundamentales pues también venció el Betis en Tenerife. Sobre la crisis goleadora de Renaldo dijo que *«es mala para el equipo, pero si otros marcan no lo es tanto».* Y ante la suplencia de Djukic dijo que aún no tiene claro que se marche.

LOGROÑES

GOLES	TARJETAS	PTOS. M	INTER. Parad.	DESPEJES Cabeza	Pie	Mano
Aizkorreta		1	8	0	3	4
			TIROS	ASIST.	F.favor	F.contra
Dulce	▯	1	0	0	1	5
Clotet		1	1	0	1	3
Canais	▯	1	1	0	2	2
Sotero		1	0	0	1	4
Abadía 65▸		1	1	0	0	0
▸65' *Jubera*	▯	1	0	0	0	1
Castaño 56▸	▯	1	3	0	2	3
▸56' *Baltierra*		1	0	0	0	2
Uriz 81▸	▯	1	0	0	0	5
▸81' *Iván Rocha*		-	0	0	0	0
Tejera	▯	1	1	1	2	2
Manel		0	1	0	2	0
① Rubén Sosa		3	7	0	2	2
① **TOTAL EQUIPO**		**14**	**15**	**1**	**13**	**29**

Balones al área ..... **27** Alto ..... 20 Bajo..... 7
Fueras de juego ..... **2** Córners lanzados..... **4**
TOTAL ACCIONES **108**

DEPORTIVO

GOLES	TARJETAS	PTOS. M	INTER. Parad.	DESPEJES Cabeza	Pie	Mano
Songo		2	11	1	6	1
			TIROS	ASIST.	F.favor	F.contra
Armando		2	1	0	1	2
Naybet		2	0	0	3	3
Helder		2	0	0	0	0
Bonissel		2	1	0	2	1
Conceicao		2	0	0	2	2
Donato		2	1	0	2	1
Manjarín 80▸		2	0	0	4	2
▸80' *Alfredo*		-	0	0	0	0
Fran 85▸		1	0	1	2	0
▸85' *Nando*		-	0	0	0	0
② Rivaldo		3	7	0	4	1
Renaldo 70▸		1	1	0	7	1
▸70 *Djukic*		1	0	0	0	0
② **TOTAL EQUIPO**		**22**	**11**	**1**	**29**	**13**

Balones al área ..... **22** Alto ..... 16 Bajo..... 6
Fueras de juego ..... **4** Córners lanzados..... **5**
TOTAL ACCIONES **109**

GOLES

▸9' **0-1** Rivaldo, de penalti.
▸68' **0-2** Zurdazo de Rivaldo.
▸75' **1-2** Disparo de Rubén Sosa.

ARBITRO

Barrenechea (0). Amarillas a Castaño (5'), Dulce (29'), Uriz (30'), Tejera (33'), Canais (70') y Jubera (78').

APUESTA Y GANA CON LAS 3 ESTRELLAS DE LA LIGA

Gillette® Blue II™

¡3 VIAJES A RIO DE JANEIRO CON ENTRADAS PARA MARACANÁ!

¡300 RELOJES CON EL ESCUDO DE TU EQUIPO!

Rellena este Boleto y envíalo antes del día 30 de Abril al Apdo. de Correos 433, 28080 de Madrid, junto con dos códigos de barras de GILLETTE BLUE II para los paquetes de 5 unidades ó 1 código de barras para las bolsas de 10, 15+5 y 20 unidades. Si tu apuesta coincide con la decisión de un Jurado de expertos en fútbol... ¡Enhorabuena!, este mes participarás en el sorteo de 1 viaje a Río de Janeiro y 100 relojes Blumar con el escudo de tu equipo.

Para cualquier consulta llámanos al (91) 562 89 46. Bases depositadas ante Notario

1. Jugador Blue II más regular del mes .....
2. Jugador Blue II Plus más goleador del mes .....
3. Jugador Blue II Plus Slalom más hábil del mes

Elige el escudo de tu equipo de 1ª división: ☐ Mod. Sr. ☐ Mod. Sra.

Nombre
Apellido 1º
Apellido 2º
Nombre cónyuge
Apellidos
Calle
Número Piso Puerta
Localidad
Código Postal Provincia
D.N.I.
Fecha nacimiento
Teléfono ( )

Al enviar este cupón entrarás a formar parte del fichero confidencial de datos de Gillette, para poder recibir periodicamente información sobre nuestros productos. Si no lo deseas, comunícalo expresamente a Gillette Española, S.A.

Ya lleva 19 tantos

Rivaldo ha hecho los 6 últimos goles de su equipo

El brasileño Rivaldo ha marcado los seis últimos goles de su equipo. Con estos tantos, conseguidos en cinco jornadas consecutivas, el centrocampista ya suma la cifra de 19 dianas.

En las últimas semanas de campeonato se viene acusando al conjunto coruñés de la dependencia de su estrella brasileña, algo de lo que el propio jugador es el "culpable" con sus destacadas actuaciones. Además, sus compañeros no están afortunados ante las porterías contrarias en los últimos duelos.

Apartamentos y Bungalows
GUARDAMAR
BENIDORM-CALPE
TORREVIEJA
CAMPOAMOR
DESDE 3.100.000
TOTALMENTE AMUEBLADOS
KERMO Tel.: (91) 435 86 76

OPERADORES
Máquinas tipo B
Estamos interesados
en la compra de empresas
con máquinas instaladas.
Tel. 91 / 572 03 60 Madrid
Sr. Jordi - Trato directo

¿PSORIASIS?
SI USTED LA PADECE
PODEMOS AYUDARLE
LLAMENOS GRATUITAMENTE
DE 8 A 16 h. AL TELEFONO
900 121 780

GUIA ESPAÑOLA de COTOS de PESCA
1997
Información para el Pescador
¡YA A LA VENTA!
EN KIOSCOS, LIBRERÍAS, GRANDES
ALMACENES Y TIENDAS ESPECIALIZADAS

BODEGA CLIMATIZADA
Posea su Propia Bodega
50 modelos de pequeño y gran tamaño.
Temperatura y humedad controlada.
DOMESTICAS Y RESTAURACION
PIDA CATALOGO GRATIS
TEL.: (902)113421

El líbero podría abandonar el club el 30 de junio y sólo jugó los últimos veinte minutos

Djukic fue el suplente sorpresa del Depor

S.B. ■ La Coruña

Djukic se quedó fuera del equipo titular deportivista en Las Gaunas de forma sorprendente, aunque luego entró en la segunda mitad. El líbero serbio fue el jugador no comunitario descartado por Silva cuando todo parecía apuntar que iba a jugar.

Djukic no jugó la pasada jornada por sanción y la ausencia de ayer, la primera desde que se ha confirmado su marcha del club el 30 de junio por no haber llegado a un acuerdo para renovar, podría augurar un difícil final de temporada para él.

Djukic afirmó que *«yo estoy aquí para cumplir órdenes. No me gusta ir al banquillo pero estoy para ayudar al equipo y el míster es el que decide. Silva no habló conmigo pero tampoco me tiene que decir nada. No sé lo que piensa el míster. No estoy enfadado pero no me gusta estar en el banquillo»*. Aunque nunca ha confirmado su marcha, el líbero dijo que *«mi intención es dejar al Deportivo lo más alto posible»*.

La ausencia de Djukic volvió a abrir el puesto de ariete titular para Renaldo. El otro gran perjudicado por la configuración de la alineación del Deportivo fue Martín Vázquez que se quedó en la grada.

ANTES
2.395.000 PTAS.*

AHORA
2.395.000 PTAS.*

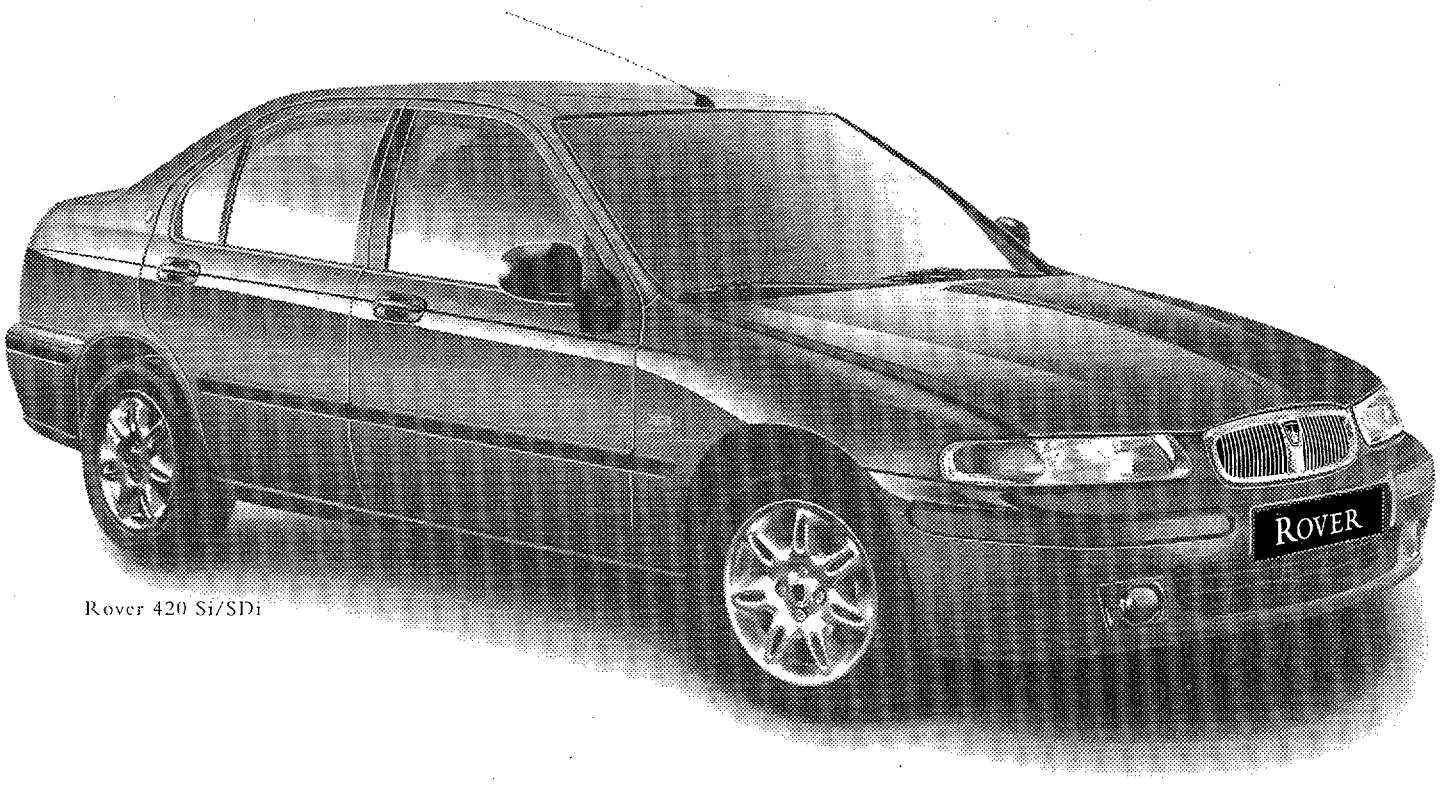

Rover 420 Si/SDi

Aumentamos el equipamiento de los Rover 400 sin subir el precio.

Equipamiento de regalo
Aire acondicionado • Radiocassette Pioneer • Pintura metalizada.

Equipamiento base
Alarma perimétrica y volumétrica • Cierre centralizado con mando a distancia • Elevalunas eléctricos delanteros • Airbag del conductor • Dirección asistida • Inserciones de madera • Barras laterales de seguridad.

Aproveche este momento para conseguir este gran rodador para grandes distancias con un equipamiento sin precedentes. Turbodiesel o gasolina. De 86 a 136 CV. Cuatro o cinco puertas. **Además, descuento extra de 80.000 ptas. por su coche de más de 10 años acogiéndose al plan Prever.**

ROVER SERIE 400
SOBRE TODO ES UN ROVER

* PRECIO FINAL RECOMENDADO DEL ROVER 414i 5p., INCLUIDO IVA, TRANSPORTE, IMPUESTO DE MATRICULACION Y EQUIPAMIENTO DE REGALO PARA UNIDADES DISPONIBLES EN STOCK EN PENINSULA Y BALEARES. HASTA FINAL DE MES. NO ACUMULABLE A OTRAS OFERTAS.

Enviado especial a Essen (Alemania)
PACO SIMON

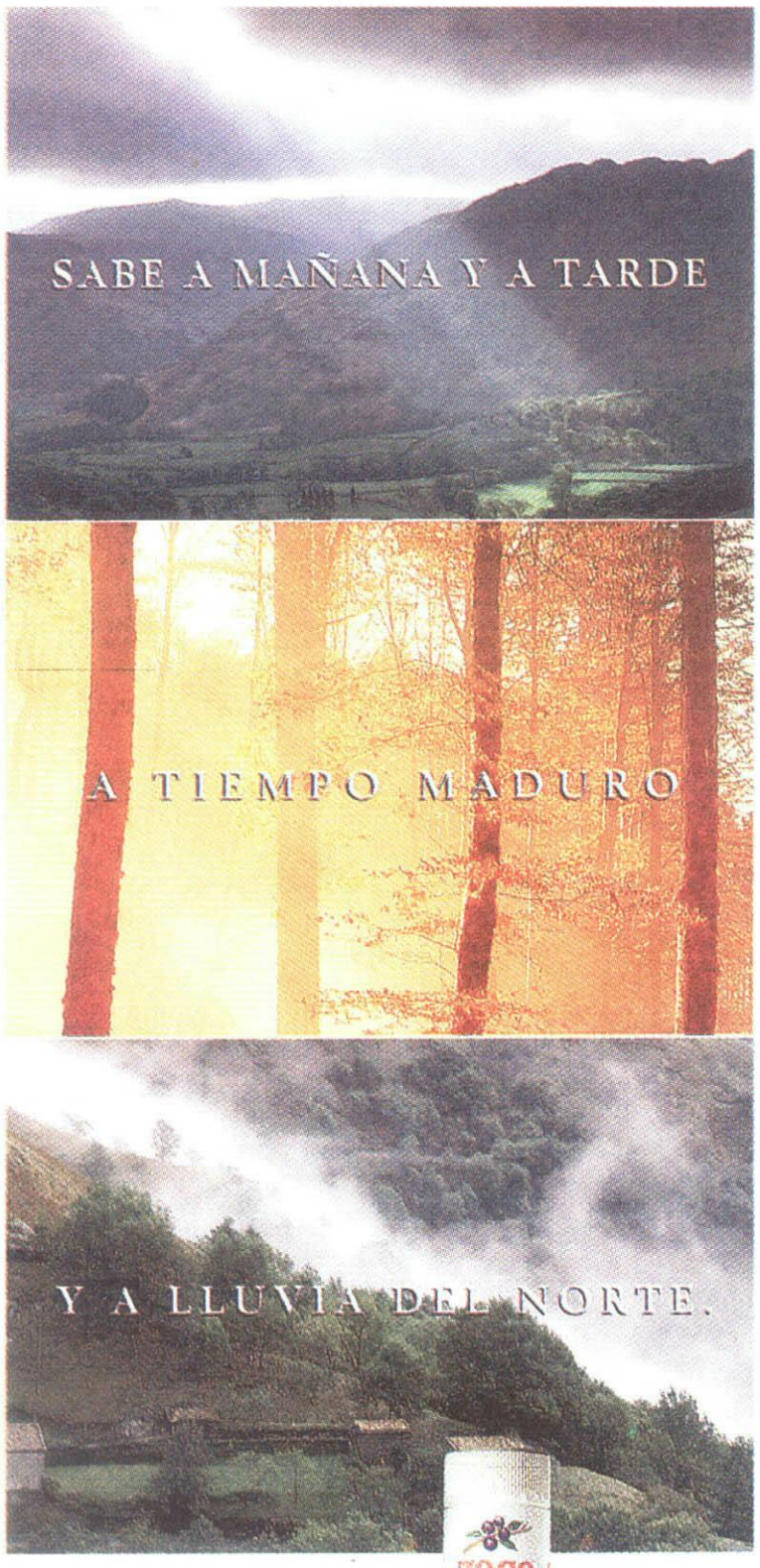

Y sabe a tierra. Y sabe a aire.
Y sabe a bosque.
Antes de ser Zoco,
el pacharán es endrina.
El fruto del Norte que crece
con la sombra y con la lluvia.
Se recoge a final de verano,
cuando más madura
y dulce está la fruta.
Y luego macera durante el
tiempo necesario para adquirir
el color rojizo natural
y el sabor único
del pacharán Zoco.
Un sabor cien por cien natural.
Cien por cien Zoco.

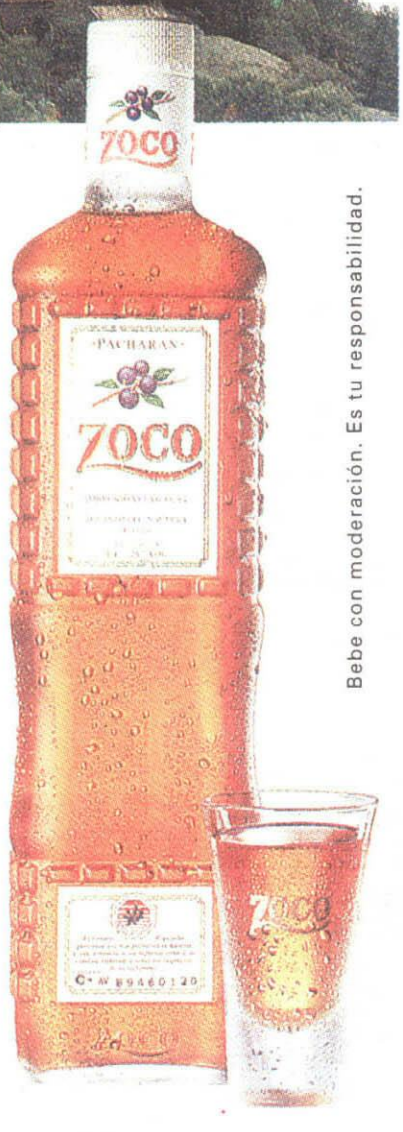

Bebe con moderación. Es tu responsabilidad.

PACHARAN
ZOCO

Fruto de la Naturaleza.

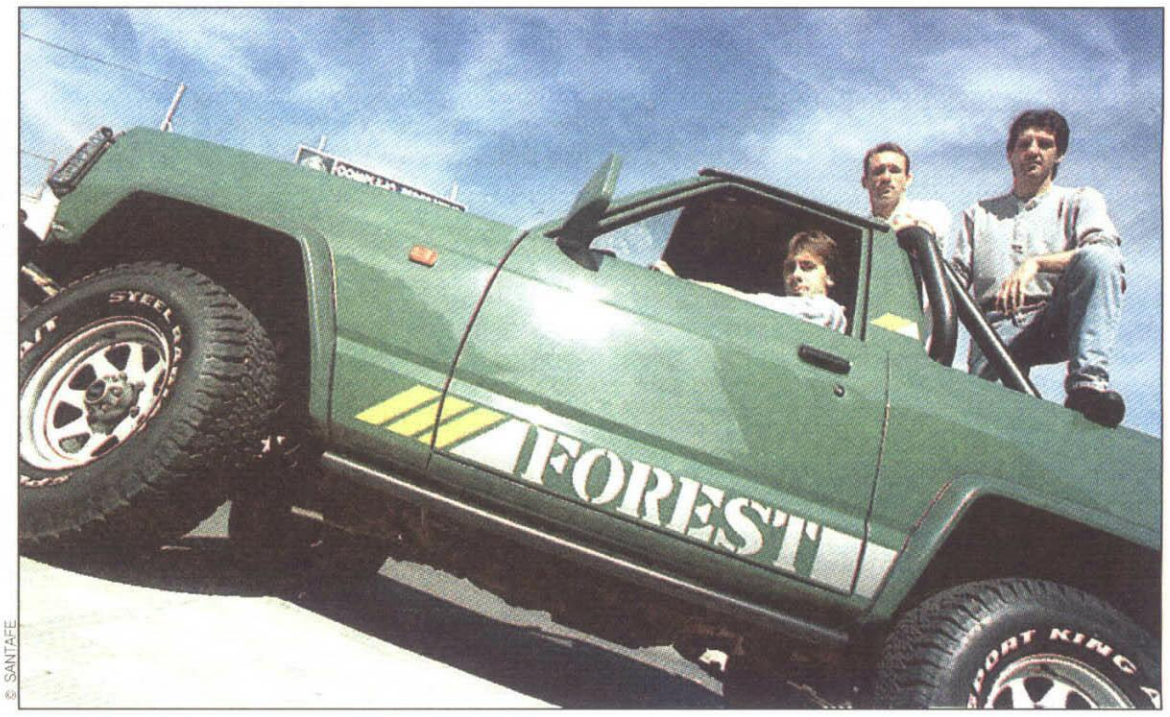

© SANTAFE

Antonio Mata, Felipe y Chano serán bazas importantes en la semifinal de mañana ante el Schalke

TENERIFE Los blanquiazules confían en hacer historia ante el Schalke 04

Heynckes sacará los "todoterreno"

PACO SIMON ■ **Essen**

El Tenerife jugará con todas sus armas disponibles en Alemania el que, probablemente, sea el partido más importante de su historia, pues puede llevarle a su primera final continental. La expedición blanquiazul madrugó para estar ya por la mañana en Essen, una tranquila ciudad donde se encuentra su cuartel general.

El técnico Heynckes ha desplazado a todo la plantilla, incluidos Ojeda, Robaina, Juanele y Vivar Dorado, sancionados, y el checo Pavel Hapal, que está siguiendo su rehabilitación en Alemania. Los "todoterreno" tinerfeños (Llorente, Mata...) tendrán trabajo especial ante las torres alemanas.

Llorente, duda

El principal quebradero de cabeza de Heynckes es el propio Llorente, que sufre una bursitis en el talón de Aquiles de su pie izquierdo y será sometido hoy a una última prueba para comprobar si se encuentra en condiciones de jugar. El plantel blanquiazul ha viajado con toda la ilusión imaginable. Antonio Mata cree que *«una vez llegados hasta aquí, no cuesta nada soñar. Tenerife entero está con nosotros y no podemos defraudar.»*

Oliver Neuville, por su parte, reconoce que la mayor parte de la plantilla nunca había vivido nada parecido: *«Es algo muy ilusionante para todos nosotros. Tenemos que aprovechar la ventaja que traemos de la ida. Si lo hacemos como hasta ahora en la UEFA, no debemos tener problemas para pasar».*

Por su parte, el Schalke llega al partido metido en una pequeña crisis y con sus dos mejores delanteros, Max y Mulder, lesionados.

El presidente, eufórico tras ganar en Tenerife

Lopera quiere batir todos los récords con su Betis

MERCEDES TORRECILLAS ■ **Sevilla**

El presidente del Betis, Manuel Ruiz de Lopera, no cabe en sí de gozo y, desde luego, razones tiene de sobra. A falta de siete jornadas para que finalice el campeonato y, tras la victoria en Tenerife, el Betis mantiene intactas sus opciones para jugar la Liga de Campeones.

El máximo mandatario sabe que su escuadra puede culminar la mejor campaña de su historia y no pone límites a sus posibilidades. *«Aún ganando el Barcelona, estaríamos a un punto y seguiríamos con todo a nuestro alcance. Al haber llegado a los setenta puntos ya tenemos matemáticamente asegurada la UEFA, sin olvidar que la Recopa también la tenemos muy cerca en el caso de que el Barcelona sea el que acabe segundo»*, defendió Lopera, orgulloso del trabajo que está haciendo su plantilla. *«No se le puede pedir más»*, sentenció. Lopera anunció asimismo que el Betis podría disputar un partido amistoso con el Real Madrid el próximo sábado, si bien no está confirmado.

«La UEFA ya sí está matemáticamente asegurada»

Por otra parte, Alfonso Pérez Muñoz, que vio la quinta tarjeta en Tenerife, después de catorce jornadas al borde de la sanción, buscaba el aspecto positivo del castigo que le caerá por acumulación de amonestaciones. Así, comentó que no jugar ante el Compos y gozar de ese descanso *«me dará tranquilidad para afrontar los partidos que quedan en esta recta final».*

© ARCHIVO MARCA

Ruiz de Lopera

LORENTE GRUPO DE COMUNICACIÓN

UN POCO DE
MAGNO
es MUCHO

R.SOCIEDAD 1 - 0 OVIEDO

LOS DE JABO IRURETA, DESPUES DE NUEVE JORNADAS SIN GANAR, VENCIERON CON APUROS

La Real vuelve a tomar aire

Craioveanu dio a su equipo tres puntos de oro. Los donostiarras no ganaban un partido desde hace nueve jornadas.

OSCAR BADALLO ■ San Sebastián

La Real Sociedad acabó con su racha negativa tras estar nueve jornadas sin conseguir la victoria y lo hizo por la mínima ante un Oviedo que apenas inquietó.

El partido tuvo un solo equipo en los primeros minutos: la Real Sociedad. Los de Irureta tuvieron, de nuevo, un buen comienzo de encuentro con un juego fluido y peligrosas entradas por las bandas. Tanto Luis Pérez, por la derecha, como de De Pedro y Aranzábal, por la izquierda no tardaron mucho en poner en apuros a Mora.

Tras un remate fallido de Kovacevic, fue el rumano Craioveanu el que no pudo convertir en gol, en una posición inmejorable, un preciso centro de Luis Pérez. No tardó más que un par de minutos de nuevo el rumano en intentarlo, pero esta vez un zurdazo de los suyos, desde el borde del área, se encontró con un espléndido Mora que despejó el balón a córner.

Falta de acierto. Parecía que una vez más la falta de acierto en el remate iba a dejar sin premio el buen trabajo de los blanquiazules cuando Craioveanu aprovechó una inteligente dejada de Albístegui, a la salida de un córner, para dejar el balón en el fondo de la portería ovetense y conseguir así su primer tanto en el presente año. El Oviedo, de nuevo, nada de nada hasta ese momento, y como quiera que el gol tuvo un efecto sedante para los blanquiazules, desde el minuto 24 hasta el descanso los 22 futbolistas durmieron al balón y al público y no aportaron nada.

En la reanudación, y tras una gran jugada de Luis Pérez a la que solo le faltó el gol, y el penalti que Mild cometió sobre Onopko, pero desperdició Oli, el balón pasó a ser del Oviedo cuando estuvo, eso sí, sobre el césped, ya que en la mayoría de las ocasiones los jugadores lo enviaron por el aire sin que ni ovetenses ni realistas consiguiesen hilvanar alguna jugada de peligro. Irureta y Novo buscaron refrescar sus ataques con los cambios, pero sólo parecieron surtir efecto los locales, al dar como ya es habitual un aire nuevo al equipo la salida de Idiakez, pero la falta de acierto y la mano de Rivas impideron una victoria más holgada.

R. SOCIEDAD

GOLES / TARJETAS	PTOS. M	INTER. Parad.	DESPEJES Cabeza	Pie	Mano
Alberto	2	8	0	3	1
		TIROS	ASIST.	F.favor	F.contra
Fuentes	2	0	0	2	1
Loren	2	0	0	3	1
Pikabea	2	0	0	0	1
Aranzábal ▯	2	0	0	3	0
Mild	1	1	0	3	7
Albístegui	1	0	1	0	5
Luis Pérez 75▸	2	5	1	0	1
▸75' Imaz ▯	1	0	0	0	0
① Craioveanu	1	6	0	0	0
De Pedro 62▸	1	0	0	0	2
▸62' Mutiu	1	0	0	1	3
Kovacevic 48▸ ▯	1	1	0	3	2
▸48' Idiakez	2	0	2	1	3
① TOTAL EQUIPO	21	13	4	17	26

OVIEDO

GOLES / TARJETAS	PTOS. M	INTER. Parad.	DESPEJES Cabeza	Pie	Mano
Mora	2	9	0	3	1
		TIROS	ASIST.	F.favor	F.contra
Berto 73▸	1	2	0	1	0
▸73' Iván Ania	1	2	0	0	0
Abel Xabier	1	0	0	2	4
Rivas	1	0	0	3	0
Gamboa ▯	1	0	0	0	1
Manel	1	1	0	3	1
Onopko	2	0	0	5	1
Paulo Bento 87▸	2	2	0	4	0
▸87' T. Velamazán	-	0	0	0	1
Iván ▯	1	1	0	4	2
Losada 62▸	1	0	0	0	1
▸62' Christiansen ▯	1	0	0	0	1
Oli	2	2	0	2	5
TOTAL EQUIPO	17	10	0	26	17

IRURETA: *«Por fin nos sonrió la victoria»*

Jabo Irureta se mostraba muy contento por la victoria conseguida por su equipo. *«Es uno de los días que más contento estoy desde que soy entrenador de la Real Sociedad porque después de una semana dura para todos, y de nueve partidos sin ganar por fin nos volvió a sonreir la victoria».*

NOVO: *«Nos vamos con la cabeza alta»*

Novo, técnico del Oviedo, que debutaba en el banquillo asturiano, se fue alicaido de Anoeta. *«Ha sido una pena no ganar en mi primer partido como entrenador del Oviedo. En los primeros quince minutos hemos acusado la presión, ya que teníamos muchas ganas de hacerlo bien y conseguir la victoria».*

GOLES

▸24' **1-0** Córner que saca De Pedro, toca de cabeza Albístegui y Craioveanu, de un potente zurdazo, marca tras tocar el balón en un defensor.

ACCIONES

▸3' **Kovacevic no acierta.** Kovacevic se hace un lío con el balón en los pies dentro del área pequeña y su remate sale desviado.

▸6' **Ocasión de Craioveanu.** Craioveanu no acierta a cabecear a un metro de la portería tras un gran pase de Luis Pérez.

▸9' **Iván no llega.** Pikabea se anticipa a Iván Iglesias cuando éste iba a rematar.

▸11' **Paradón de Mora.** Espléndida intervención de Mora a zurdazo de Craioveanu desde el área grande.

▸38' **Disparo de Luis Pérez.** Luis Pérez dispara cruzado tras un perfecto cambio de juego de De Pedro.

▸49' **Jugadón de L. Pérez.** Luis Pérez realiza la jugada de la tarde. Cruzó todo el campo y regateó a dos defensas, pero al final dispara fuera.

ARBITRO

Fernández Marín (0). Mostró tarjeta amarilla a Iván Iglesias (39'), Kovacevic (45'), Aranzábal ((69'), Gamboa (67'), Imaz (92'), Christiansen (94').

ESTADIO

Anoeta. 20.000 espectadores se dieron cita en el estadio donostiarra en una tarde desapacible.

UN SPORTING MUY OFENSIVO CHOCO CON EL MURO EXTREMEÑO

SPORTING 1 - 1 EXTREMADURA

Un puntito muy "Mono"

El Sporting dio muestra ayer de mayor poder ofensivo, pero no pudo pasar del empate ayer ante el Extremadura.

FERNANDO ALVAREZ
Enviado especial
Gijón

El ambiente de las gradas de El Molinón era de absoluta entrega al Sporting. Se palpaba que a poco que hiciera el conjunto rojiblanco iba a tener el aplauso y el apoyo de la afición más bullanguera que se había visto en los últimos meses. Y así fue. Tras unos minutos insulsos en los que Ablanedo y Montoya se dedicaban a ver el partido tranquilamente, el Sporting empezó a creérselo y no dejaba salir al Extremadura con el balón controlado.

Primero Tcheryshev, en un contrataque, y luego Lediakhov, con un disparo a la escuadra desde 30 metros, pusieron el corazón en un puño a un Montoya que volvió a estar soberbio.

Sin embargo, el Extremadura daba mayor sensación de peligro en sus escasas embestidas. Casi siempre sorprendía al Sporting con la defensa descolocada, aunque no aprovechó sus oportunidades.

La segunda parte comenzó con el mismo dibujo que la primera, con la única diferencia de que los de Miguel Montes iban a abrir el marcador tras una buena jugada de Tomás con mejor definición del Tcheryshev que fusiló a Montoya.

Pero el Extremadura no iba a dejar pasar el tren del gol sólo unos minutos después. Duré remató espectacularmente un servicio de Pedro José. Fue tres en uno: gol, empate y lesión.

Los minutos finales del partido fueron un calco a lo que se ha visto en El Molinón desde que comenzó la temporada. El Sporting lo intentaba y el Extremadura se guardaba una carta en la manga.

Ni siquiera el debut de Hugo Pérez en Liga sirvió para mejorar la calidad de los ataques asturianos. Los 20.000 aficionados que se dieron cita en El Molinón aplaudieron a rabiar el cambio concedido por Miguel Montes. Pero al argentino se le vio falto de ritmo y no pudo aportar más al ataque. Hernanz Angulo prolongó cinco minutos la agonía de los dos equipos y, al final, se le reclamó un penalti sobre Luna. El Extremadura se llevó el empate buscado.

SPORTING

GOLES / TARJETAS	PTOS. M	INTER. Parad.	DESPEJES Cabeza	Pie	Mano
Ablanedo	1	7	0	2	2
		TIROS	ASIST.	F.favor	F.contra
Velasco	1	3	0	1	2
Sergio	2	0	0	5	0
Acebal	1	0	0	1	1
Pablo ▯	1	0	0	2	2
David Cano 73▸	1	0	0	1	1
▸73' Hugo Pérez	1	1	0	0	0
Barigo	1	2	0	3	4
Tomás	1	4	0	5	1
Lediakhov ▯	1	2	0	1	3
Luna ▯	1	3	0	2	3
① Cheryshev	2	5	0	1	1
① TOTAL EQUIPO	14	20	0	25	18

EXTREMADURA

GOLES / TARJETAS	PTOS. M	INTER. Parad.	DESPEJES Cabeza	Pie	Mano
Montoya ▯	3	15	0	0	3
		TIROS	ASIST.	F.favor	F.contra
Oscar	1	0	0	1	1
Tirado ▯	1	1	0	1	2
Juanito	1	0	0	1	1
Soler ▯	1	0	0	0	1
Pedro José	1	2	0	1	4
Basualdo 78▸	1	0	0	0	3
▸78' Q.Estebaranz	1	0	0	0	0
Pineda ▯	2	3	0	4	3
Padilla	1	0	0	3	1
Silvani 89▸	1	1	0	1	4
▸89' Iván Pérez	-	0	0	0	0
① Duré 57▸	2	4	0	1	2
▸57' Ferreira	1	0	0	3	2
① TOTAL EQUIPO	18	11	0	18	25

MONTES: *«Montoya ha sido la clave»*

Miguel Montes, que debutó ayer al frente del Sporting, centró la clave del empate de ayer en la gran actuación del "Mono" Montoya: *«El partido lo ha "ganado" Montoya con su gran intervención».* Montes no escatimó elogios para la afición sportinguista: *«Se me pone la carne de gallina al ver a esta afición vibrar con el equipo».*

ORTUONDO: *«Pudo ganar cualquiera»*

Iosu Ortuondo se consideraba satisfecho con el empate. *«Según se ha desarrollado el partido, podía haber ganado cualquiera. Por lo tanto considero que el empate ha sido justo».* Ortuondo analizó así la actuación de su equipo: *«Nosotros podíamos haber hecho mucho más daño si hubiesemos aprovechado nuestro contragolpe».*

GOLES

▸51' **1-0** Tomás recorta varias veces en el área, centra bombeado y el rechace lo recoge Tcheryshev que fusila al "Mono" Montoya.

▸56' **1-1** Pedro José centra desde la derecha y Duré remata acrobáticamente a gol.

ACCIONES

▸14' **Cabezazo de Pedro José.** Juanito bota una falta que cabecea rozando el palo Pedro José.

▸17' **Luna no llega.** Tcheryshev centra desde la línea de fondo y Luna no llega por poco.

▸18' **Tcheryshev, por muy poco.** Luna centra en profundidad a Tcheryshev que remata y el balón no entra por milímetros.

▸29' **Lediakhov, a la cruceta.** Lediakhov lanza magistralmente un golpe franco desde 30 metros que se estrella en la cruceta.

▸37' **Luna no acierta.** Luna se queda solo ante Montoya y no acierta a rematar.

▸44' **Jugadón de Pineda.** Pineda, en gran jugada personal, sortea a todos los rivales que salen a su paso, remata y Ablanedo despeja a córner.

ARBITRO

Hernanz Angulo (1). Amonestó a Lediakhov (30'), Navarro Montoya (37'), Tirado (49'), Luna (68'), Pablo (73'), Soler (83') y Pineda (92').

ESTADIO

El Molinón. 20.534 espectadores.

TODOS OFRECEMOS LO MISMO.

PLAN PREVER

80.000 pta. de descuento en el impuesto de matriculación si su coche tiene más de 10 años.

¿LO MISMO?

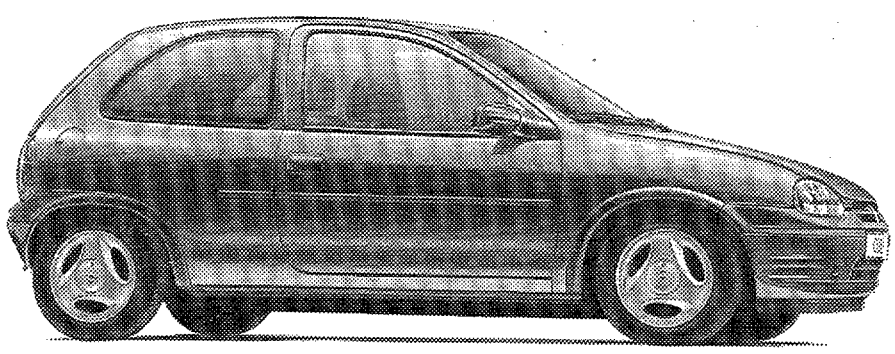

CORSA 1.2i
DOBLES BARRAS DE PROTECCION LATERAL. INMOVILIZADOR ELECTRONICO ANTIRROBO. MICROFILTRO ANTIPOLEN. CINTURONES DELANTEROS CON PRETENSOR. ASIENTO TRASERO ABATIBLE.
1.049.000 PTA.*

ASTRA MERIT 1.6i
AIRBAG. DIRECCION ASISTIDA. CIERRE CENTRALIZADO. ELEVALUNAS ELECTRICOS DELANTEROS. DOBLES BARRAS DE PROTECCION LATERAL. RADIOCASSETTE STEREO CON 6 ALTAVOCES. INMOVILIZADOR ELECTRONICO ANTIRROBO. PANTALLA MULTIFUNCION: DIAL RADIO, TEMPERATURA Y HORA.
1.683.000 PTA.*

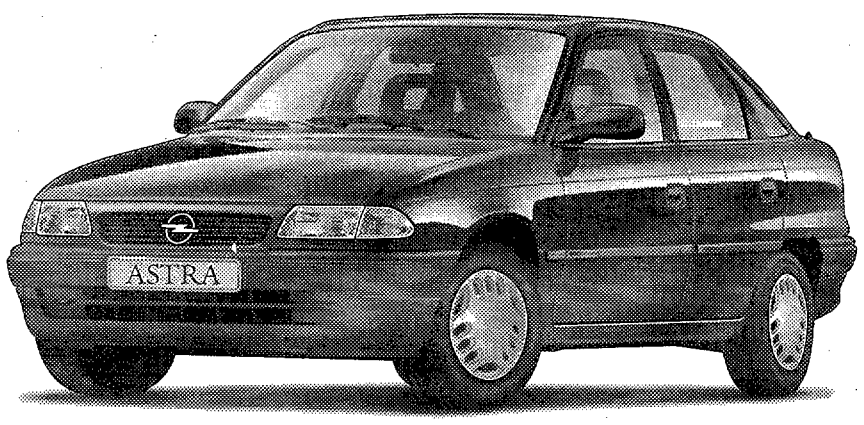

Y si su coche tiene menos de diez años, venga a la Red de Concesionarios Opel y descubrirá lo que sólo nosotros le podemos ofrecer.

RED DE CONCESIONARIOS OPEL

INGENIERIA ALEMANA A SU ALCANCE

*Precios recomendados fabricante Corsa 3 p. Astra 3 p. Transporte. IVA. impuesto matriculación. descuentos promocionales y Plan Prever incluidos. Gastos de matriculación no incluidos. Oferta válida Península y Baleares hasta fin de stock.

ZARAGOZA REMONTO EL 0-2 RAYISTA DE LA PRIMERA MEDIA HORA DEL PARTIDO

Del funeral a la fiesta

El conjunto local supo reaccionar ayer a tiempo tras los dos goles logrados por el rayista Guilherme y consiguió alzarse con una victoria, que fue tan merecida como vital para sus objetivos.

ANGEL GIMENEZ ■ Zaragoza

Tan cierto es que los maños estuvieron durante muchos minutos contra las cuerdas totalmente desarbolados, como que su posterior reacción les hizo alzarse con una victoria tan apretada como laboriosa y merecida. Quede constancia de que al principio los anfitriones se dejaron robar no sólo la cartera sino también el pan de debajo del brazo y que finalizó con fiesta en La Romareda.

Los blanquillos, inexplicablementa, no se enteraron de la fiesta durante la primera media hora de juego. Actuaron en ese tiempo muy nerviosos e inseguros en casi todas sus funciones, entre otras cosas porque el Rayo en un abrir y cerrar de ojos se vio pronto con una ventaja tan clara como sorprendente y los problemas de los locales no quedaban ahí ya que a los 21 minutos pudo el bigoleador Guilherme poner el 3-0 en un balón que se estrelló en el larguero. Los desaciertos del cuadro local contrastaban con el peligroso contragolpe que ponían en práctica los vallecanos, erigiéndose Guilherme en una auténtica pesadilla para la zaga local, asistido por Klimowicz (el meta Konrad le rechazó un balón en una acción en la que se cantaba el gol) y también práctica la tarea de Castillo en el centro del campo. El mal juego zaragocista no fue a más y los hombres de Luis Costa empezaron a enderezar el mal rumbo que habían seguido hasta entonces, dando paso a una meritoria y positiva reacción que trajo consigo el que Poyet pudiera reducir distancias en el momento oportuno, un gol de gran valor psicológico.

Salida en tromba. La buena imagen de los zaragocistas se mantuvo corregida y aumentada en la reanudación del encuentro, con una salida en tromba que ya frenaba a los forasteros en sus ambiciones y en sus contragolpes. Resurgía así un Zaragoza para dominar la contienda y hacer daño arriba hasta dar oportunidad a Morientes para que sentenciara una victoria que parecía imposible tal y como se habían desarrollado los acontecimientos al principio.

Un triunfo importantísimo para los objetivos que perseguían los anfitriones. Puede decirse que mataron dos pájaros de un tiro ya que superaron al rival en la tabla y en el "gol average" particular.

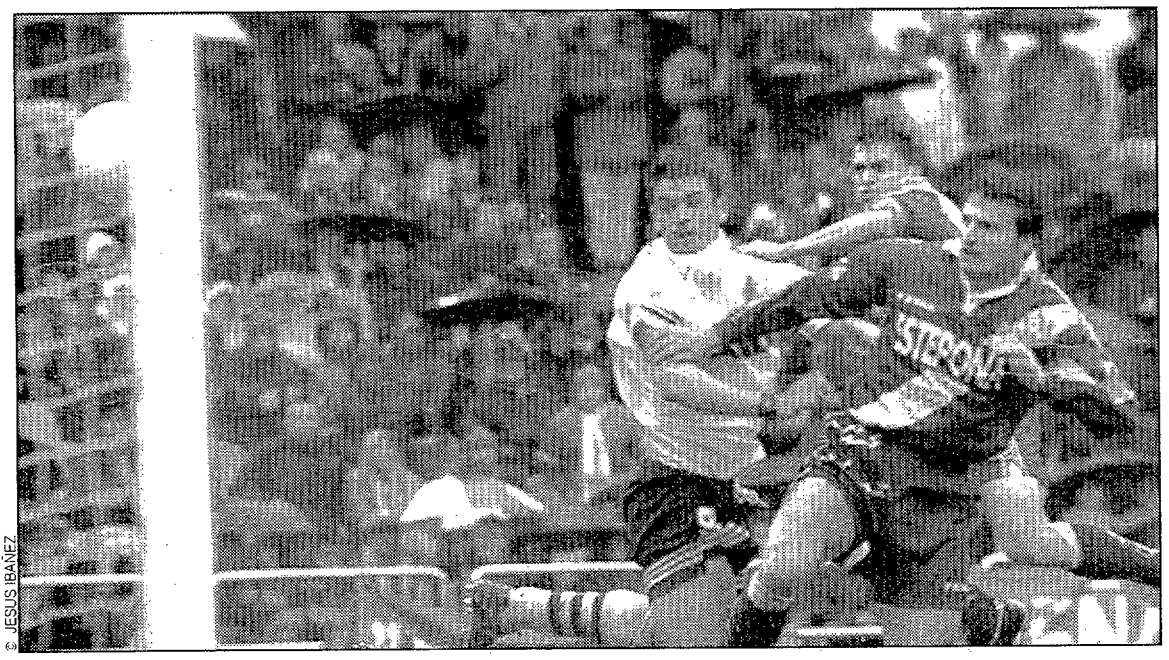

© JESUS IBAÑEZ

Los rayistas José María y De Quintana no pudieron parar a Morientes en la jugada en la que marcó el tercero del Zaragoza

COSTA: *«Sacamos a relucir la casta y calidad»*

Luis Costa, entrenador del Zaragoza, se mostró orgulloso tras la remontada que protagonizó ayer su equipo: *«Hemos tenido mucho mérito por las ganas que hemos puesto para ganar, después de como se habían puesto las cosas. El equipo pareció dormido al principio, pero terminó sacando a relucir su calidad y casta. Tenía plena confianza en la plantilla para que hiciera posible la remontada.»* Además, bromeó sobre la clasificación: *«Parecemos la película de Cantinflas "Sube y baja", tan pronto estamos dos puestos abajo o arriba.»* ■ A.G.

MAXIMO: *«No supimos mantener la ventaja»*

El técnico del Rayo Máximo Hernández realizó el siguiente análisis del encuentro ante el Zaragoza: *«Hemos llevado la iniciativa del partido durante el primer tiempo hasta lograr esa ventaja clara de dos goles, que luego no hemos sabido mantener. Lo cierto es que el primer gol del Zaragoza les dio alas. No hemos sabido defender el juego aéreo, en el que nos han ganado la partida»* Además, el entrenador señaló que *«la clave estuvo en el juego aéreo, en la baja de Cortijo, que marcaba a Poyet y también en el gol que falló Klimowicz.»* ■ A.G.

ZARAGOZA

GOLES	TARJETAS	PTOS. M	INTER. Parad.	DESPEJES Cabeza	Pie	Mano
Konrad 45'		1	1	0	3	0
' 46' Juanmi		1	1	0	3	1
			TIROS	ASIST.	F.favor	F.contra
1 Belsúe 45▸		1	0	0	0	2
▸46' Garitano		1	0	0	0	1
Gilmar		2	0	0	3	0
Solana		1	0	0	0	1
Soler		1	1	0	0	0
Dani 67▸		1	1	0	0	0
▸67' Nayim		1	0	0	0	0
Aragón		1	5	0	0	5
① Poyet		2	5	0	2	3
Kili González		2	3	0	2	0
② Morientes		3	6	0	3	1
Gustavo López		2	1	2	7	2
③ TOTAL EQUIPO		20	22	2	18	15

Balones al área ..... 20 Alto ..... 16 Bajo 4
Fueras de juego ..... 1 Córners lanzados 8
TOTAL ACCIONES 97

RAYO

GOLES	TARJETAS	PTOS. M	INTER. Parad.	DESPEJES Cabeza	Pie	Mano
Contreras		2	11	0	6	2
			TIROS	ASIST.	F.favor	F.contra
Alcázar		1	0	0	0	2
Cota		1	0	0	1	5
Ameli		1	0	0	0	0
De Quintana		1	1	0	2	1
José María		1	0	0	0	3
Moreau		1	2	0	0	2
E.Castillo 88▸		2	0	0	4	2
▸88' Radchenko		-	0	0	0	0
Cortijo 17▸		-	0	0	1	0
▸17' Martín Gzlez.		1	0	0	1	0
Klimowicz 75▸		2	1	0	2	1
▸75' Barla		-	1	0	0	0
② Guilherme		3	4	0	4	2
② TOTAL EQUIPO		16	9	0	15	18

Balones al área ..... 7 Alto ..... 7 Bajo 0
Fueras de juego ..... 1 Córners lanzados 3
TOTAL ACCIONES 75

GOLES

▸3' 0-1 Guilherme marca de cabeza tras un córner ejecutado por Castillo.

▸19' 0-2 Guilherme bate a Konrad en un lanzamiento magistral de falta.

▸42' 1-2 Asistencia de Gustavo López que aprovecha Poyet.

▸53' 2-2 Morientes remata de cabeza un servicio de Gustavo López.

▸82' 3-2 Gran testarazo de Morientes después de un centro de Kily González.

ARBITRO

Diaz Vega (1).

ESTADIO

La Romareda

En Continente, telefonía móvil Airtel

Sin altas, sin cuotas.

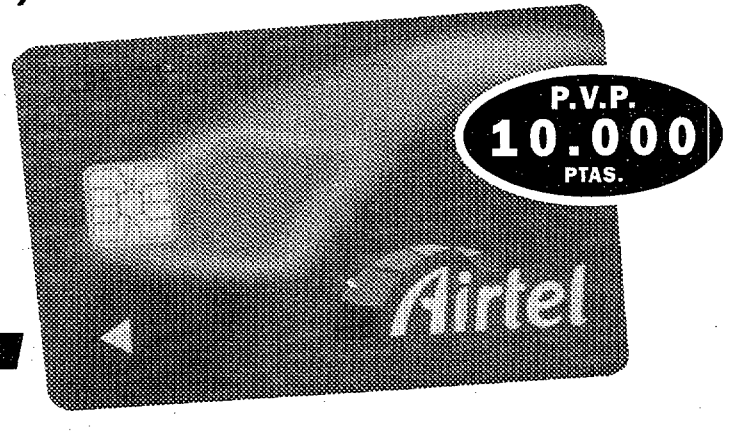

Airtel® es una marca registrada de Airtel Móvil, S. A. Impuestos indirectos incluidos

TARJETA AIRTEL DIRECTA CONVERTIBLE

La nueva y más rápida forma de acceder a la telefonía móvil se llama Tarjeta Directa Airtel. Venga a Continente a por su Tarjeta Directa, saldrá hablando sin altas ni cuotas, desde cualquier teléfono Airtel.

SIEMENS
NIXDORF

ORDENADORES PERSONALES DE CALIDAD

Arriba la tecnología.

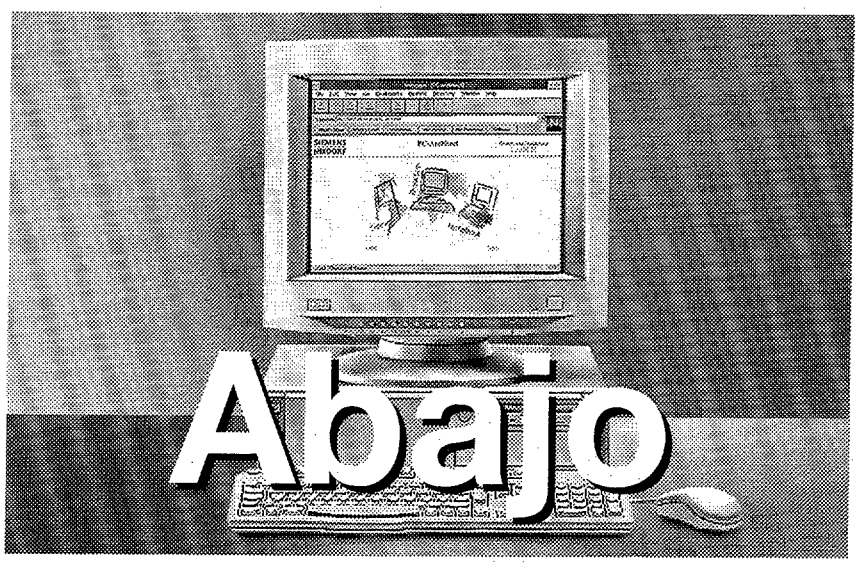

167.900 Ptas.*

SCENIC PRO Edition D 133

Procesador Intel Pentium® 133 MHz. 16 MB (hasta 128) EDO RAM. 256 KB caché. Disco 1 GB. FD 3,5". Controlador gráfico Cirrus GD 5446 de 64 bits en bus local PCI con 1 MB (ampliable a 2 MB). Teclado, ratón. Monitor color 14" SVGA MPRII no entrelazado. Windows '95, 5 slots y 5 huecos (3 libres).

Garantía 3 años (el 1º in situ, monitor 1 año).

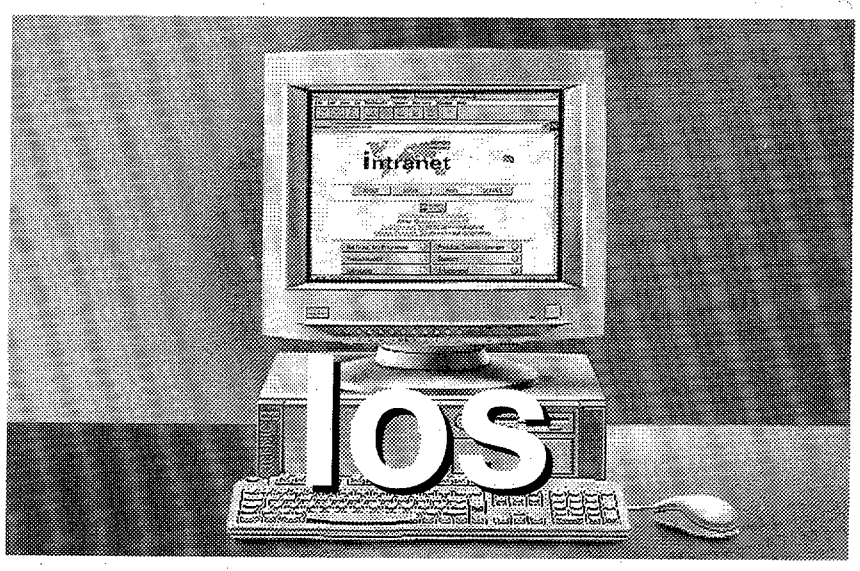

219.900 Ptas.*

SCENIC PRO Edition D 166

Procesador Intel Pentium® 166 MHz. 16 MB (hasta 128) EDO RAM, 256 KB caché 2º nivel. Disco 2,1 GB. FD 3,5". Controlador gráfico Cirrus GD 5446 de 64 bits en bus local PCI con 1 MB (ampliable a 2 MB). CD-ROM 8x. Teclado, ratón. Monitor color 14" SVGA MPRII no entrelazado. Windows '95, 5 slots y 5 huecos (2 libres).

Garantía 3 años (el 1º in situ, monitor 1 año).

267.800 Ptas.*

SCENIC Mobile 300 CS

Procesador Intel Pentium® 100 MHz. 8 MB (hasta 40) EDO RAM. Disco 810 MB. CD-ROM 8x intercambiable ó **simultáneo** con FD 3.5". Pantalla color DS- STN 11,3" SVGA. Vídeo PCI 1 MB EDO (MPEG), ZV Port. Touchpad. Infrarrojos. 2 PC CARD. Sonido 16 bits, altavoces, micrófono y conectores de sonido. Windows '95. Fuente de alimentación. Batería NiMH. Procesador y disco duro **actualizables.** Peso 2,7 Kg.

Garantía 1 año.

*Precios recomendados sin I.V.A. Promoción válida hasta finales de Abril.

Los Logos Intel Inside y Pentium Processor son marcas registradas de Intel Corporation.

Si está interesado en la compra o distribución de los productos Siemens Nixdorf llame al 902 20 25 30.

INGRAM MICRO y METROLOGIE, S.A.
son mayoristas de Siemens Nixdorf

Siemens Nixdorf: User Centered Computing

LOS BLANCOS VOLVIERON A GANAR Y HASTA PUDIERON GOLEAR A UN CELTA MUY APOCADO

El Sevilla quiere morir matando

El Sevilla sigue vivo, gana y hasta lo hace bonito. El portero Diezma impidió la goleada al Celta. El túnel sigue oscuro, pero los blancos continúan luchando contra su prematuro enterramiento.

DAVID DURAN ■ Sevilla

Morir matando. O matando para no morir. Así sale a jugar este Sevilla de Julián Rubio; en el Bernabéu y donde sea. En casa, ante el Celta y una afición volcada y cariñosa, todavía más.

Así, en menos de veinte minutos ya se habían acercado los blancos hasta siete u ocho veces con peligro al portal defendido por el ex bético Diezma. El entrenador nervionense se jugó la carta de la imaginación, el talento y la verticalidad: Oulida, Prosinecki y José Mari, juntos en el mediocampo, pues Tsartas deambulaba en los lugares proximos a la vanguardia.

El Celta, con un Revivo inquieto adelante, no se encerraba atrás, pero sus llegadas venían con cuentagotas y las del Sevilla en cascada. En realidad, los de Fernando Castro Santos no terminaban de situarse en el campo, seguramente porque Mazinho se había dejado la brújula en la caseta. Por eso, el técnico celtiña reorganizó su zaga dando entrada a Patxi Salinas dos minutos despues del gol de Tarik Oulida.

Las mutaciones del Celta continuaron en la segunda mitad. Castro quitó a dos hombres de corte defensivo, Adriano y Dutuel, e introdujo a Gudelj y Eusebio. Rubio no movía piezas. ¿Para qué? El desmelene ofensivo del Celta apenas obtuvo frutos. Un par de merodeos por el área de Unzué. Sin embargo, sí dejó campo libre a la vanguardia nervionense, y quitó los grilletes a un gran pasador como es el griego Tsartas.

El Sevilla jugaba a placer. Sí, como lo leen: a placer. Por una vez, la admirada y sufrida afición blanca se adornó los ojos con el juego de su equipo. Ya era hora después de tanta angustia, crispación y mal fario. Hibic se consolida como ese gran central que todos anhelaban; formó un tándem de gran solidez con Ramis; Prosinecki, cada vez con más frescura, lleva la batuta desde el minuto uno al noventa; Velasco se confirma como otra perla canterana y Oulida confirma su excelentes dotes técnicas después de un largo túnel.

El Sevilla de Rubio juega bien al fútbol, vamos que no es un equipo de Segunda, aunque los errores anteriores pesen como losas.

El milagro de la permanencia sigue ahí y ayer se colocó la primera piedra. Queda un larga senda de sufrimiento y el más optimista de los blancos lo sabe.

© ROBERTO PARDO

El holandés Oulida celebra jubiloso su gol, el que abriría la victoria blanca ante el Celta

RUBIO: *«Sólo pienso en disfrutar de este triunfo»*

Rubio, entrenador sevillista, respira y disfruta de la victoria: *«Es una lástima que tengamos que hacer tantas cosas para ganar un partido. Hemos trabajado más en bloque, con las líneas más juntas, conseguimos jugar más en defensa y de esta forma apoyanos mejor en ataque. Con ello nuestro juego ganó en vistosidad. ¿Los demás equipos? Sólo pienso en disfrutar de este buen triunfo sin mirar qué han hecho los otros. El parón liguero nos vendrá muy bien, porque en los últimos encuentros sufrimos un gran desgaste psicológico».* ■ FABIO MURIEL

CASTRO: *«Hoy parecíamos nosotros los colistas»*

Castro Santos, entrenador celtiña, se deshizo en elogios sobre el rival: *«Me pareció justa la victoria del Sevilla, pues puso más argumentos que el Celta para ganar. No anduvimos al nivel acostumbrado, pero es que el Sevilla hizo un gran trabajo, pues anduvo muy agresivo y rápido, tanto en defensa como en ataque. Por el partido de hoy, nosotros parecíamos los colistas. Teníamos hechas las cuentas y pensaba que la salvación podía conseguirse en Sevilla. Aunque la tranquilidad que tenemos es relativa, hemos de ganar los partidos en casa».*

SEVILLA

GOLES	TARJETAS	PTOS. M	INTER. Parad.	DESPEJES Cabeza	Pie	Mano
Unzue		2	6	0	4	4
			TIROS	ASIST.	F.favor	F.contra
Rytter		2	0	0	1	1
Ramis		2	0	0	0	0
Hibic		2	0	0	0	0
Velasco		2	0	0	4	3
Marcos	□	1	3	0	0	1
① Prosinecki		2	4	0	2	0
Tsartas 86'		2	7	1	1	1
▸86' *Onésimo*		-	0	0	0	0
① Oulida		2	2	1	4	1
Salva 79'		2	5	0	2	5
▸79' *Galván*		1	0	0	1	0
José María 73'		2	3	1	6	0
▸73 *Tevenet*		1	0	0	0	0
② TOTAL EQUIPO		23	24	3	21	12

Balones al área ..... **16** Alto ..... 12 Bajo..... 4
Fueras de juego ..... **5** Córners lanzados..... **7**
TOTAL ACCIONES **102**

CELTA

GOLES	TARJETAS	PTOS. M	INTER. Parad.	DESPEJES Cabeza	Pie	Mano
Diezma		3	6	0	8	5
			TIROS	ASIST.	F.favor	F.contra
Merino	□	1	0	0	2	2
Adriano 55'		1	0	0	2	1
▸55' *Eusebio*		1	1	0	0	0
Del Solar		1	0	0	1	2
Berges	□	1	0	0	2	4
Mazinho	□	0	0	1	1	1
Dutuel 55'		1	1	0	0	1
▸55' *Gudelj*		0	1	0	0	1
Bajcetic		0	1	0	0	5
Geli 28'		1	0	0	0	1
▸28' *Patxi Salinas*		1	0	0	0	0
Mostovoi		1	2	1	1	1
Revivo		1	2	0	1	2
TOTAL EQUIPO		13	8	2	11	21

Balones al área ..... **13** Alto ..... 5 Bajo..... 8
Fueras de juego ..... **4** Córners lanzados..... **3**
TOTAL ACCIONES **83**

GOLES

▸26' **1-0** Oulida, tras rechace.
▸72' **2-0** Prosinecki, a pase de Tsartas.

ARBITRO

Arbitro: Esquinas Torres(0). Tarjetas: a Berges (min. 2), Mazinho (min.63).

ESTADIO

Sánchez Pizjuán. 45.000

TATA APLASTA SUS PRECIOS

APROVECHESE AHORA 80.000 Ptas. MENOS SEGUN CONDICIONES PROGRAMA PREVER

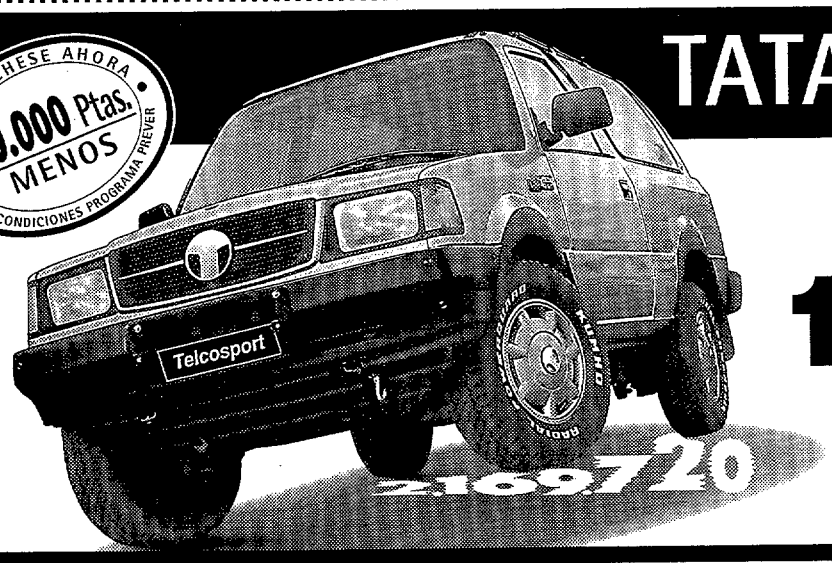

AHORA
1.995.720 Ptas.
IVA y transporte incluidos.
Financiación especial Nissho Credit
(Banco Fimestic, S.A.)

MOTOR DIESEL 2.0
EQUIPAMIENTO DE SERIE:
• Aire Acondicionado.
• Dirección Asistida.
• Cierre Centralizado.
• Elevalunas Eléctrico.
• Volante Regulable en Altura.
• Luneta Térmica Trasera.
• Cristales Tintados.

RED OFICIAL DE CONCESIONARIOS TATA

Alava (Vitoria) ARABA 4X4, S.L. Tlf: 945-286497 • Albacete INDOALBA, S.L. Tlf: 967-523385 • Alicante MOTRASA REPUESTOS, S.A. Tlf: 96-5242066 • Almería TALLERES ROBE, S.L. Tlf: 950-221500 • Asturias (Oviedo) ELMA MOTOR, C.B. Tlf: 98-5114345 • Badajoz (Villanueva de la Serena) AUTOMIRAFLORES, S.L. Tlf: 924-841866 • Baleares (Ibiza) MAQUINARIA INDUSTRIAL SAN RAFAEL Tlf: 971-317961• (Menorca) FEPEAM, S.L. Tlf: 971-361609 • (Palma de Mallorca) Son Ferriol FRAU AUTOMOTOR, S.L. Tlf: 971-427114 • Barcelona (Vic) AUTO DAKAR 4X4, S.L. Tlf: 93-8861849 • GESTVI DE AUTOMOCIO, S.A. Tlf: 93-4909763 • (Manresa) MANRESANA DE MAQUINARIA, S.A. Tlf: 93-8743911 • MOMBAY MOTOR, S.L. Tlf: 93-2462022 • (Granollers) VALVERDE MOTORS GRANOLLERS, S.L. Tlf: 93-8709614 • (Sabadell) SUPER MOBIL SABADELL, S.A. Tlf: 93-7267700 • Burgos JULIAN AUTO, S.L. Tlf: 947-267085 • Cáceres DIVECA, S.L. Tlf: 927-217314 • Cádiz (Jerez de la Frontera) RECAJEREZ, S.L. Tlf: 956-140617 • Cantabria (Santa Cruz de Bezana) EXPOTRANSPORTE, S.L. Tlf: 942-580228 • Castellón CASTELLON CENTER, S.L. Tlf: 964-250080 • Ciudad Real REALMOVIL S.L. Tlf: 926-221593 • Córdoba SERGUEAUTO, S.L. Tlf: 957-422051 • (Lucena) TALLERES LUCENTINOS, S.L. Tlf: 957-500649 • Cuenca REBEMOVIL, S.L. Tlf: 969-214172 • Gerona (Figueras) MOBIL TECNIC GERONA, S.L. Tlf: 972-673361• Granada AUTOMOVILES VALDIVIESO Tlf: 958-158137 • Guadalajara ARTURO RUIZ E HIJOS, S.L. Tlf: 949-202204 • Guipúzcoa AUTO-IRU, S.L. Tlf: 943-210235 • Huelva MOTOR LAS TRES R, S.L. Tlf: 959-250715 • Huesca (Quicena) MONTEARAGON MOTORS, S.L. Tlf: 974-245769 • Jaén TRACCION JAEN, S.L. Tlf: 953-265405/6 • La Coruña A.C. MEDIN, S.A. Tlf: 981-231440 • León VIPER MOTOR, S.L. Tlf: 987-227887 • Lérida SEGRIA MOTOR, S.L. Tlf: 973-249936 • Lugo MIÑO MOTOR, S.L. Tlf: 982-250608 • Madrid FILIPINAS MOTOR, S.L. Tlf: 91-5340569 • (Alcobendas) A. FILIPINAS MOTOR, Tlf: 91-6622527 • POWER CAR, S.L. Tlf: 91-5645556 • TRAMER, S.L. Tlf: 91-3310904 • GOYVI, S.L. Tlf: 91-4687292 • (Alcalá de Henares) TALLERES JUAN DE AUSTRIA, S.L. Tlf: 91-8897220 • (Fuenlabrada) TAMARIT CARS, S.L. Tlf: 91-6972082 • Málaga TECNIESTE, S.A. Tlf: 952-241700 • Murcia ALCARAZ MOTOR, S.L. Tlf: 968-250583 • (Lorca) MOMEGAR, S.L. Tlf: 968-481628 • Navarra (Burlada) NAPARAUTO, S.L. Tlf: 948-146811• Palencia SUPERAUTO, S.L. Tlf: 979-713284 • Pontevedra (Poio) PONTE RODA, S.L. Tlf: 986-873656 • Rioja (Logroño) GARTE MOTOR, S.L. Tlf: 941-201644 • Salamanca GENARCAR, S.L. Tlf: 923-244510 • San Sebastián AUTO IRU, S.L. Tlf.: 943-312997 • Sevilla HONVER-MOTOR, S.L. Tlf: 95-4251943 • Soria INDUMAR AGRO, S.A. Tlf: 975-230318/19 • Tarragona (Reus) TOGUATI, S.L. Tlf: 977-312316 • Toledo (Talavera de la Reina) V. J. MACHUCA, S.L. Tlf: 925-599021 • (Talavera de la Reina) GUTI MOTOR, S.L. Tlf: 925-826565 • (Olías del Rey) VEMAUTO, S.L. Tlf: 925-353737• Valencia INDIAN MOTORS, S.L. Tlf: 96-1920761 • Valladolid TU AUTO, S.A. Tlf: 983-474100 • Vizcaya (Bilbao) MOVIL-JET, S.A. Tlf: 94-4170800 • Zaragoza OASIS MOTOR, S.L. Tlf: 976-533783.

3 AÑOS GARANTIA MANO DE OBRA 3 AÑOS GARANTIA TECNICA EN CAMPEONATO 24 horas
6 100.000 Km. (condiciones de libro mantenimiento)

TATA Telco
capaz, económico y diferente.

El *plan* Ford te da mucho más de lo que puedas *prever*

Con el Plan Prever del Gobierno tu coche nuevo puede tener hasta 80.000 ptas. de descuento.
¿Pero es ésto todo lo que te ofrecemos en Ford?
Desde luego que no. Como nuestro Plan no hay otro.
Mira, mira:

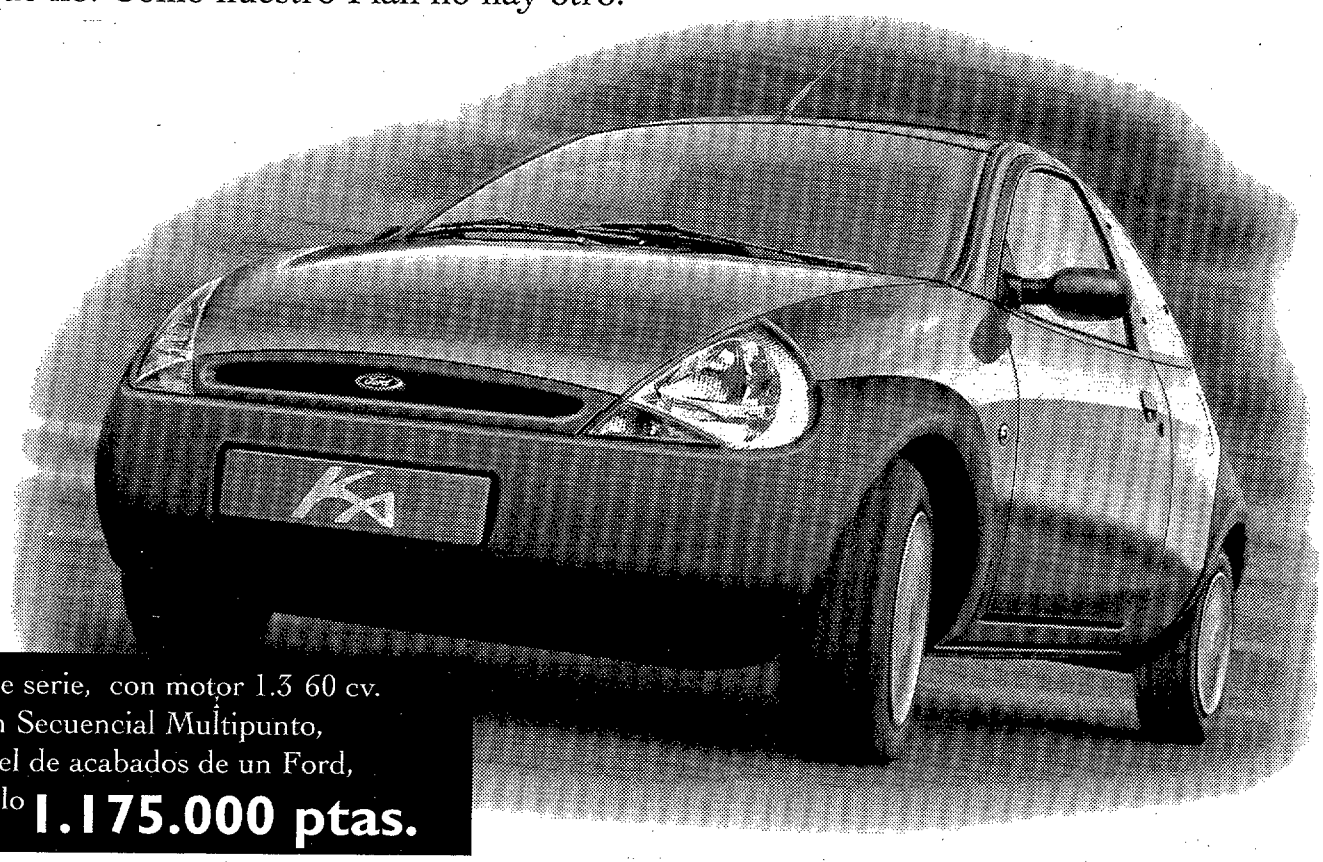

ejemplo:

KA con airbag de serie, con motor 1.3 60 cv. de Inyección Secuencial Multipunto, con la calidad y nivel de acabados de un Ford, por sólo **1.175.000 ptas.**

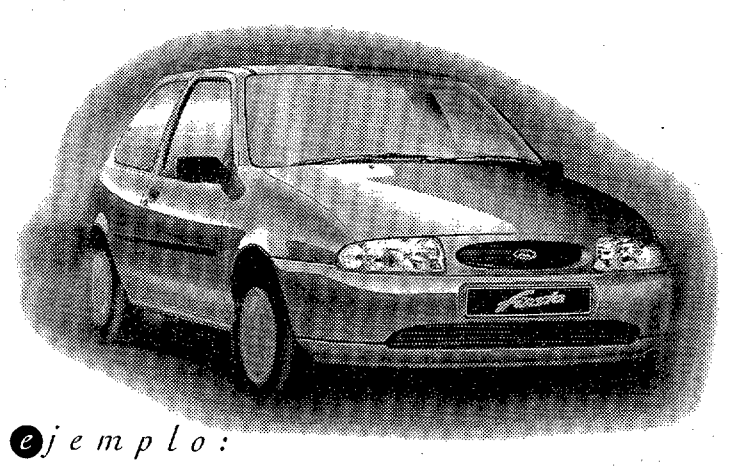

ejemplo:

FIESTA QUARZ con airbag de serie y con radiocassette extraíble, por sólo **1.345.000 ptas.**

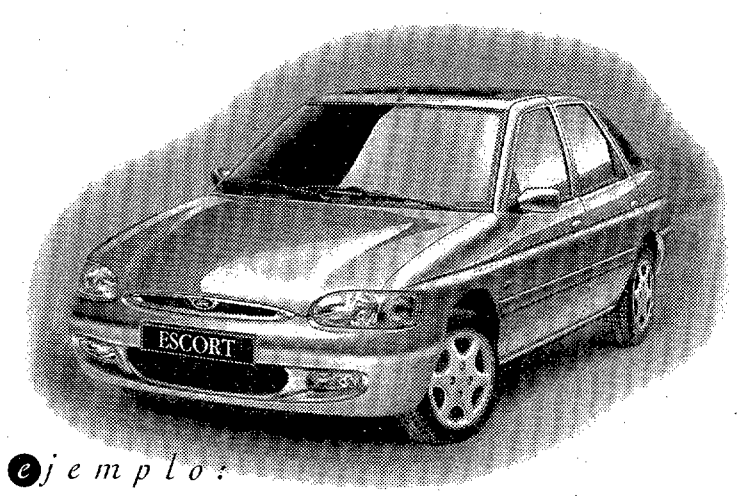

ejemplo:

ESCORT GHIA con airbag de serie, dirección asistida, elevalunas eléctricos, radiocassette extraíble y Securiford, por sólo **1.910.000 ptas.**

En tu concesionario Ford todavía están sucediendo más cosas. Estas oportunidades las vas a encontrar también en nuestra amplia gama de berlinas, 4x4, monovolúmenes,...
Para más información llama al 902 442 442

PVP, IVA, transporte, ahorro promocional y subvención del Gobierno, incluidos. Oferta válida en Península y Baleares. Oferta sujeta a las condiciones del Plan Prever. Llantas de aleación del Escort Ghia opcionales.

EL RACING DESPERDICIA OTRA OCASION EN SU CASA ANTE UN ESPANYOL QUE ELUDE LA PROMOCION

La UEFA ya es casi una quimera

El Racing volvió a dejar en El Sardinero los puntos que consigue fuera. El empate sirve al Espanyol para tomar oxígeno.

JUAN DEL PAS ■ Santander

El 1-1 tuvo dos lecturas distintas para las cuentas de Marcos Alonso y Paco Flores. Los cántabros sumaron su primer punto en su feudo tras sus derrotas seguidas ante Extremadura, Hércules y Rayo. El sueño europeo es casi una quimera. Mientras, el Espanyol sumó un puntito para eludir momentáneamente la promoción.

Durante la primera mitad el Racing fue quien llevó la iniciativa, creando varias ocasiones de gol ante la meta de Toni. Después del susto de Cobos a Ceballos cuando no se había cumplido el primer minuto, la réplica santanderina no se hizo esperar con una oportunidad de Alberto que no supo aprovechar su mano a mano contra Toni. Posteriormente, Villabona tuvo en sus botas el 1-0, pero el balón pasó a escasos centrímetros de la base del poste izquierdo. Y en el minuto treinta y uno, Zalazar estrellaba espectacularmente un tiro en el larguero.

Para colmo en los intereses montañeses cuando no se había cumplido la media hora Javi López se lesionó en una jugada fortuita. El canterano Mora saboreó las mieles de la Primera.

Acierto montañés. Se cumplían los primeros compases de la reanudación cuando Zalazar, en uno de los innumerables golpes francos que botó ayer, se encontró con la pierna cómplice de Alberto. El "tanque" del cuadro santanderino tocó lo justo para descolocar a Toni. El 1-0 hacía justicia.

Entonces, el Racing cedió metros al Espanyol y bajó el ritmo de juego. El propio Alberto pudo apuntillar a los blanquiazules en el minuto cincuenta y dos, pero en esta ocasión, el delantero madrileño disparó defectuosamente en una inmejorable posición.

Flores movió sus peones. La entrada al campo de Ouedec y Luis surtió efecto. Catorce minutos después el francés hacía el 1-1.

En las gradas se temía lo peor tras lo visto ante Hércules y Rayo, pero el Espanyol no volvió a inquietar la meta de Ceballos. Por contra, el Racing intensificó su presión, pero fue baldía.

RACING

GOLES	TARJETAS	PTOS. M	INTER. Parad.	DESPEJES Cabeza	Pie	Mano
Ceballos		1	14	0	4	1
			TIROS	ASIST.	F.favor	F.contra
Arpón		1	2	0	1	1
Merino		2	1	0	4	5
Diego López	⊓	1	0	0	2	2
Javi López 29'		-	1	0	0	0
▸29' *Mora*		2	1	0	1	4
Txema	⊓	1	0	0	1	4
Villabona		2	2	0	3	1
Zalazar		2	6	2	2	2
Morán 67'		1	1	2	2	0
▸67' *Ismael*		1	0	0	1	1
Bestchastnich 76'		1	0	1	1	0
▸76' *Correa*		1	0	0	1	0
① Alberto		2	5	0	2	4
① TOTAL EQUIPO		18	19	5	22	24

ESPANYOL

GOLES	TARJETAS	PTOS. M	INTER. Parad.	DESPEJES Cabeza	Pie	Mano
Toni		2	11	0	8	4
			TIROS	ASIST.	F.favor	F.contra
Cristóbal		1	0	0	0	2
Herrera	⊓	1	0	0	1	3
Nando		0	0	0	4	1
Torres Mestre		1	0	0	1	3
Bogdanovic 54'		0	0	2	2	0
▸54' *Luis*		1	0	0	0	1
Cobos		1	1	0	3	1
Pacheta 85'		1	0	0	2	2
▸85' *Benítez*		-	0	0	0	0
Arteaga	⊓	2	5	1	4	4
Lardín		1	4	0	4	0
Tamudo 54'		0	0	0	2	3
① ▸54' *Ouedec*		1	1	0	0	2
① TOTAL EQUIPO		12	11	3	23	22

MARCOS: *«El Racing mereció el triunfo»*

Marcos quería sumar los tres puntos para comenzar a pensar en la UEFA. *«Estamos tristes porque hemos perdido una buena ocasión para llegar a los 48 puntos. Tuvimos más ocasiones que el Espanyol. Si hubo un equipo que mereció la victoria ese fue el Racing. Ellos hicieron el 1-1 en su única ocasión».* ■ DE LA FUENTE

FLORES: *«Hubo dominio alterno»*

Paco Flores se fue satisfecho por el 1-1. *«Ha sido un partido equilibrado. Hubo fases de dominio alterno. Jugamos atenazados por nuestra posición, pero estoy satisfecho por el trabajo de mis jugadores, pero no con el acierto. Con el empate nos fuimos atrás. Las defensas se impusieron a las delanteras».* ■ DE LA FUENTE

GOLES

▸48' **1-0** Golpe franco que lanza Zalazar y Alberto desvía lo justo para que el balón se aloje en la red.

▸68' **1-1** Ouedec le gana la espalda a Diego López y bate a Ceballos.

ACCIONES

▸1' **Cobos da un susto.** Cobos encara a Ceballos y el meta racinguista envía el balón a córner.

▸7' **Toni detiene con seguridad.** Alberto regatea a Nando dentro del área y su disparo es detenido con seguridad por Toni.

▸20' **Ajustado tiro de Villabona.** Disparo de Villabona que sale rozando el poste izquierdo de la meta de Toni.

▸31' **Zalazar, al larguero.** Tremendo chut de Zalazar que se estrella contra el larguero.

▸52' **Alberto tiene el 2-0.** Alberto regatea a Nando y en una inmejorable posición dispara fuera ante Toni.

▸79' **Correa centra con intención.** Fernando Correa centra con mucha intención, ya que el balón pasa por la línea de gol de la meta blanquiazul sin encontrar rematador.

ARBITRO

Rodríguez Martel (1) (Las Palmas). Mostró tarjeta amarilla a Mora (47'), Diego López (51'), Txema (65'), Herrera (71') y Arteaga (77').

ESTADIO

El Sardinero. 14.000 espectadores.

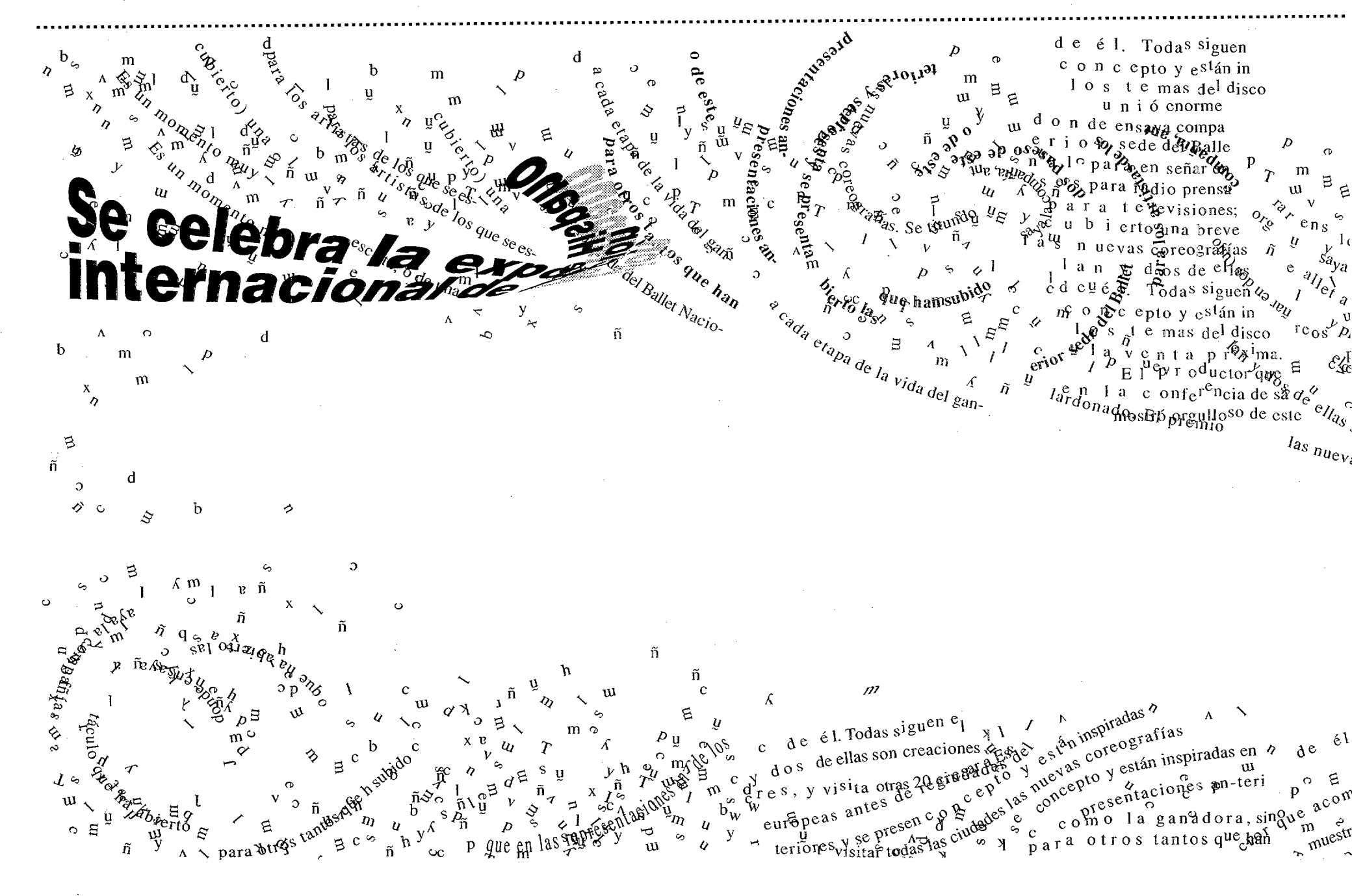

EL ARGENTINO MARCO EL PRIMER TANTO Y SE ASOCIO CON VILLENA EN EL GOL DEL EMPATE

Amato sí que cree en los milagros

El Compos lo tuvo todo en la mano, pero le faltó la suerte y la fe que mostró el Hércules y que se encargó de firmar Amato.

ANTONIO PAIS ■ Santiago

El Compostela tropezó ante el Hércules y dejó escapar de su estadio dos puntos fundamentales para asegurar su salvación. El gol a tres minutos del final en propia puerta de Villena no es sino el mejor resumen de lo que el Compostela renunció a coger en una tarde en la que lo tuvo todo a su favor para golear, pero terminó tirándose de los pelos después de que no hubiese sido capaz de aprovechar tan sólo una más de las innumerables ocasiones de gol que tuvo. Y es que los errores suelen pagarse caros, muy caros.

Al Compos se le puso todo de cara nada más comenzar el encuentro, cuando Ohen se sacó de la manga un zapatazo que hizo inútil la estirada de Marí. El equipo santiagués vio el cielo abierto, tanto como la defensa alicantina, que en los siguientes minutos ofreció importantes pasillos para las entradas de los Fabiano y compañía.

Sin embargo, poco a poco el Compostela fue perdiendo chispa y cayendo en la tela de araña dispuesta por Quique Hernández, un equipo que mostró calidad de Segunda, pero que puso más ardor en la lucha que los compostelanos.

Despiste local. El equipo local se despistó con los continuos errores de García Aranda-Encinar y entró en un profundo atasco de juego. De esta forma llegó lo que parecía imposible, que el Hércules marcase. Con los nervios a flor de piel y el cronómetro corriendo en su contra, el Compos mostró su genio en la media hora final. Puso cerco a la portería de Marí, aunque nuevamente erró una y otra vez claras situaciones de gol que no fueron aprovechadas por la manifiesta falta de acierto ante la portería contraria.

El segundo gol de Ohen pareció dejar todo listo para sentencia y redimir al Compos. Pero ya muy cerca del final, cuando Vázquez había retirado ya del campo a Ohen y Penev, llegó una jugada desafortunada para el cuadro santiagués, que de esta manera sufre otro atasco en su caminar hacia la salvación.

COMPOSTELA

GOLES / TARJETAS	PTOS. M	INTER. Parad.	DESPEJES Cabeza	Pie	Mano
Rafa	1	11	0	2	0
		TIROS	ASIST.	F.favor	F.contra
Lekumberri	1	2	1	3	4
William	1	0	0	0	1
① Villena (PP)	1	1	0	0	0
Nacho	1	0	0	3	3
Mauro	1	2	0	2	1
Passi	1	0	0	1	5
Fabiano	2	3	2	2	4
Popov 71▸	1	4	1	2	1
▸71' *Chiba Said*	1	1	0	0	2
② Ohen 87▸	2	6	2	0	1
▸87' *Manuel*	-	0	0	0	0
Penev 84▸	2	1	1	2	3
▸84' *Eraña*	-	0	0	0	0
② TOTAL EQUIPO	15	20	7	16	25

HERCULES

GOLES / TARJETAS	PTOS. M	INTER. Parad.	DESPEJES Cabeza	Pie	Mano
Marí	1	7	0	2	5
		TIROS	ASIST.	F.favor	F.contra
Paquito	1	1	0	1	2
Pavlicic 36▸	1	0	0	0	1
▸36' *Miljanovic*	2	1	1	2	2
Lledó	0	0	0	3	2
Stankovic	1	1	0	2	0
Diego 53▸	1	0	0	1	2
▸53' *Palomino*	1	2	0	2	0
Sandro	1	1	0	3	0
Parra	1	0	0	1	1
Paqui	1	2	0	7	1
① Amato	2	4	1	2	2
Rodríguez 66▸	0	0	0	0	3
▸66' *Moj*	1	0	0	0	0
② TOTAL EQUIPO	14	12	2	25	16

VAZQUEZ: *«Si no marcas, te castigan»*

Fernando Vázquez, contrariado, declaró: *«Tuvimos 50.000 ocasiones muy claras para ganar, pero cuando no las aprovechas, te castigan. Nunca hablo de los árbitros, pero tengo que hacer un gran esfuerzo para no hablar de García Aranda. Es un tropiezo, pero hay que pensar ya en el próximo partido».* ■ ANTONIO PAIS

HERNANDEZ: *«El empate, cuestión de fe»*

Quique Hernández estaba satisfecho con el punto: *«Fue una cuestión de fe. El Hércules nunca se vino abajo, a pesar de encajar un gol a los 23 segundos y otro a siete minutos del final. Mi equipo tuvo suerte en la primera parte, pero a base de amor propio y garra salimos adelante y seguimos luchando a muerte».* ■ A.P.

GOLES

▸1' **1-0** Jugada de Popov por la izquierda, centra al área y Ohen, de potente zurdazo, bate a Marí.

▸58' **1-1** Córner que bota el Hércules, salida en falso de Rafa y Amato cabecea a la red.

▸81' **2-1** Fabiano se interna por la derecha, cede a Ohen y éste empuja al fondo de la portería.

▸88' **2-2** Centro chut desde la derecha de Amato y Villena, en su intento de despejar, marca en propia puerta.

ACCIONES

▸6' **Rápido Rafa.** Amato se escapa solo y Rafa sale con rapidez para interceptar la acción.

▸11' **Ohen, al palo.** Internada de Ohen por la banda derecha y su remate cruzado se estrella en el palo.

▸31' **Marí rechaza.** Excelente jugada de Popov con remate duro que envía a córner Marí.

▸92' **Marí, salvador.** Mauro se queda solo ante Marí, quien logra detener.

ARBITRO

García Aranda-Encinar (0). Madrileño. Tarjetas amarillas a Paquito (24'), Fernando Vázquez (40'), Villena (49'), Penev (64') y Nacho (70').

ESTADIO

San Lázaro. 8.500 espectadores. Passi cumplió 100 partidos en Primera. Penev y Fernando Vázquez vieron su quinta tarjeta.

Presentado el guión ganador del Primer Premio

El jurado tuvo muy difícil la elección.

Próxima inauguración de una nueva sede para la región

ALFREDO L. PUCHE
CORRESPONSAL

5 AÑOS PASAN VOLANDO

Enésimo tropiezo del Milan en el Giuseppe Meazza

Parma cayó también ante el Udinese

PABLO BISCARI ■ Milán

El Parma se las prometía muy felices hace una semana cuando la Juventus sufría un descalabro a pies del modesto Udinese en Delle Alpi (0-3). Ayer, siete días después, las cañas se tornaron lanzas para los de Ancelotti y el propio Udinese daba cuenta en el Tardini del Parma por 0-2. De esta manera, y con el triunfo de la Juventus el sábado en Bolonia, el Scudetto sí que parece visto para sentencia en favor de los blanquinegros. A seis jornadas para la conclusión son seis los puntos de ventaja de la Juventus, que recibirá al Parma en Turín en la penúltima fecha.

La victoria del Udinese, como la de siete días antes, no fue casual sino merecidísima. Zaccheroni, joven técnico de los blanquinegros del Friuli, sabe que su delantera, con el brasileño Amoroso y el alemán Bierhoff, es muy superior a su defensa y ha demostrado su valentía en estos dos compromisos, los más difíciles probablemente de la temporada.

Bierhoff participó activamente en los dos tantos del Udinese, el primero al tocar de cabeza para que Pierini fusilara y el segundo al transformar un penalti.

El Milan no sale del túnel. Entre la bronca de su cansada afición, los rojinegros no fueron capaces de romper la barrera defensiva instalada por el Piacenza, al que últimamente se le da muy bien jugar contra el Milan. La mejor noticia para los de Berlusconi fue que el portero visitante, Taibi, ya fichado por el Milan, realizó un partidazo y demostró sus condiciones.

La mejor ocasión la desperdició Albertini, que a los 40 minutos falló un penalti al estrellar su disparo en el poste. Taibi culminó su tarde con una espectacular parada a cinco minutos del final cuando Savicevic estaba solo frente a él.

El Lazio consiguió la goleada de la jornada con un renacido Igor Protti que encadenó tres goles en apenas dieciséis minutos, condenando a la Reggiana definitivamente al descenso a la Serie B.

Inzaghi, con su gol de ayer que valió el triunfo del Atalanta en Nápoles, se ha quedado como líder solitario del Pichichi con 19 tantos.

El delantero croata Alen Boksic dio la victoria a la Juventus con este gol en Bolonia

ITALIA

VIGESIMOCTAVA JORNADA

Bolonia, 0; Juventus, 1 (Boksic 41')
Cagliari, 1 (Tovalieri 80'); **Inter, 2** (Zamorano 42', Ince 50')
Fiorentina, 2 (Robbiati 8', Petruzzi en p.p. 36'); **Roma, 1** (Balbo 76')
Lazio, 6 (Signori 11', Nedved 15' y 66', Protti 20', 32' y 36'); **Reggiana, 1** (Simutenkov 41')
Milan, 0; Piacenza, 0
Parma, 0; Udinese, 2 (Pierini 66', Bierhoff 87')
Sampdoria, 0; Verona, 0
Vicenza, 4 (Ambrosetti 24', Cornacchini 26', Otero 37', Beghetto 46'); **Perugia, 1** (Goretti 66')
Nápoles, 0; Atalanta, 1 (Inzaghi 20')

CLASIFICACION

	J.	G.	E.	P.	F.	C.	Pt.
1. Juventus	28	15	10	3	41	19	55
2. Parma	28	14	7	7	31	22	49
3. Inter	28	12	12	4	40	27	48
4. Sampdoria	28	12	8	8	49	39	44
5. Lazio	28	12	7	9	38	28	43
6. Bolonia	28	12	7	9	43	35	43
7. Udinese	28	11	8	9	39	34	41
8. Vicenza	28	10	9	9	39	33	39
9. Fiorentina	28	9	12	7	36	30	39
10. Atalanta	28	10	9	9	37	35	39
11. Milan	28	10	7	11	36	37	37
12. Roma	28	9	9	10	40	39	36
13. Nápoles	28	7	13	8	30	35	34
14. Piacenza	28	5	14	9	21	33	29
15. Cagliari	28	6	9	13	33	46	27
16. Perugia	28	7	6	15	34	53	27
17. Verona	28	5	8	15	33	52	23
18. Reggiana	28	2	13	13	25	48	19

HOLANDA

RESULTADOS

Ajax, 5; NEC Nimega, 0. AZ 67, 1; Roda, 3. PSV Eindhoven, 5; De Graafschap, 0. NAC Breda, 1; Vitesse, 1. Willem II, 1; Sparta Rotterdam, 1. Feyenoord, 4; Fortuna Sittard, 4. Groningen, 2; Utrecht, 2. Heerenveen, 2; RKC Waalwijk, 0.

Clasificación: 1. PSV, 65; 2. Feyenoord, 63; 3. Twente, 55; 4. Ajax, 51; 5. Heerenveen, 50; 6. Roda, 46; 7. Vitesse, 45; 8. NAC, 39; 9. De Graafschap, 36; 10. Utrecht, 32; 11. Groningen, 32; 12. Fortuna, 32; 13. Willem II, 30; 14. Volendam, 30; 15. Sparta, 29; 16. NEC, 24; 17. RKC, 22; 18. AZ 67, 21.

Hace 5 años RENFE puso en movimiento el AVE y desde entonces millones de viajeros nos han dado su confianza. Gracias a todos por contribuir a que

FUTBOL INTERNACIONAL

EL MODESTO EQUIPO BRITANICO AFRONTA MAÑANA SU SEGUNDA OPORTUNIDAD

Chesterfield, añejo sabor inglés

El Chelsea aguarda acompañante para la finalísima de Copa

PACO GARCIA ■ Londres

El Chesterfield, equipo de la Segunda división inglesa (equivalente a la Segunda B de España), encara mañana la segunda oportunidad para hacer historia en el fútbol británico y colarse en la finalísima de la Copa si es capaz de derrotar mañana en Hillsborough al Middlesbrough de Juninho y Ravanelli.

El empate de hace ocho días in extremis ha dado alas a este club modesto donde los haya, pero que se ha presentado con todos los honores en las semifinales de la "Cup", forzando un nuevo encuentro de desempate.

El Chesterfield espera contar para mañana en Hillsborough con el apoyo de 20.000 seguidores e intentar así buscar el definitivo salto a la finalísima de Wembley (17 mayo). De conseguir tal gesta, cada jugador se embolsará más de un millón de pesetas.

Pero para llegar hasta aquí tuvo que hacer historia, ya que nunca había ido más allá de la quinta ronda (la última vez en 1950). En la primera, eliminó al Bury (1-0), equipo también de Segunda. En segunda ronda, al Scarborough (2-0), de Tercera; en tercera, al Bristol City (2-0), de Segunda.

Ya en la cuarta ronda se encontró con el actual líder de Primera, el Bolton (3-2), ya matemáticamente ascendido a la Premier League. En quinta ronda dejó en la cuneta al Nottingham (1-0) y en cuartos eliminó al Wrexham (1-0).

El estadio del Chesterfield se llama Recreation Ground y el presupuesto para esta temporada ascendió únicamente a 80 millones de pesetas. El actual técnico, culpable en buena parte del éxito del equipo, es John Duncan.

El máximo goleador es Howard, que ha conseguido once goles. Sin embargo, la gran estrella del Chesterfield es Kevin Davies, por el que Southampton, Liverpool y Sheffield Wednesday están a tortas. El primero le ha hecho una oferta de 230 millones.

COPAS EUROPEAS

Catorce jugadores se perderán la vuelta

Catorce jugadores se perderán la vuelta de las semifinales de las competiciones europeas por sanción. En Liga de Campeones, Jugovic (Juve) y Keane (Manchester United). En Recopa, Harkness (Liverpool), Popescu (Barcelona), Batistuta y Falcone (Fiorentina). En Copa de la UEFA, Pistone y Zamorano (Inter), Benarbia y Grimandi (Mónaco), Robaina, Juanele, Ojeda y Vivar Dorado (Tenerife).

MEXICO

El Veracruz de Bakero, 11 partidos sin ganar

El Cruz Azul derrotó al Veracruz por 0-1 en partido adelantado de la Liga mexicana. Con este nuevo tropiezo, el equipo de José Mari Bakero, que cuajó una actuación bastante discreta, suma once encuentros sin conocer la victoria: dos empates y nueve derrotas. La Directiva del Veracruz ya se está planteando la destitución del técnico Luis Manuel Blanco.

ALBERTO VILLANUEVA ■ México D.F.

MARADONA

«La camiseta número "10" de Boca es mía»

El argentino Diego Armando Maradona, que mañana firmará su nuevo contrato profesional con el Boca Juniors, estaba ayer seguro de su regreso y dijo: *«La camiseta número diez de Boca es mía. Este será un gran día, porque volveré a formar parte de Boca»*. El astro, que no competirá hasta dentro de un mes, pronunció estas palabras en el estadio xeneize, La Bombonera, durante el Boca-Vélez.

PORTUGAL

El Sporting se aproxima al Oporto

El Oporto empató ante el Río Ave (2-2) y el Sporting, que ganó al Gil Vicente (0-3), se sitúa a 8 puntos. El Benfica se aseguró plaza UEFA (2-0 al Espinho). En **Francia** , el Niza ganó al Laval (0-1) y jugará la final de Copa ante el Guingamp.

BELGICA

31ª jornada: Lokeren, 0; Lierse, 1
Anderlecht, 0; Brujas, 1.
Clasificación: 1. Lierse, 67 puntos. 2. Brujas, 65.

FUTBOL SALA

Mañana, en Bistrica

La selección se mide a Eslovenia hoy en Maribor

JOSE ANTONIO GIMENEZ ■ Madrid

La selección española de fútbol sala se mide hoy en Maribor a Eslovenia (19,00), en uno de los dos encuentros que componen la mini gira del combinado nacional, que mañana se cerrará en Bistrica.

Javier Lozano tuvo que llamar a última hora a Javi Sánchez, que ocupará la baja del lesionado Paulo Roberto. Los doce convocados son: Ricardo (Pozo), Jordi López, Mora y Javi Rodríguez (Industrias), Lorente, Santi y David Marín (CLM Talavera), Andreu (Barça), Orol (Caja Segovia), Torres y Javi Sánchez (Playas), Fran (Maspalomas).

Ayer, Liga

Yumas Valencia se impuso a Boomerang en Torrejón (3-5) y complica mucho la vida del cuadro de David Córdoba, que ahora no podrá despistarse si quiere mejorar posiciones para los "play off".

RESULTADOS

Maspalomas, 7; U.E. CEES, 1
Boomerang, 3; Yumas Valencia, 5

CLASIFICACION

1. Playas, 66; 2. CLM Talavera, 53; 3. El Pozo, 53; 4. Maspalomas, 50; 5. Ind. García, 46; 6. Ourense, 42; 7. Barcelona, 40; 8. Boomerang, 39; 9. Caja Segovia, 33; 10. C.S.F. Jerez, 30; 11. Zaragoza, 29; 12. Yumas, 28; 13. Astorga, 24; 14. Rías Baixas, 21; 15. U.E. CEES, 19; 16. Sol Fuerza, 17.

HOY RENFE CELEBRA
5 AÑOS DE ÉXITO

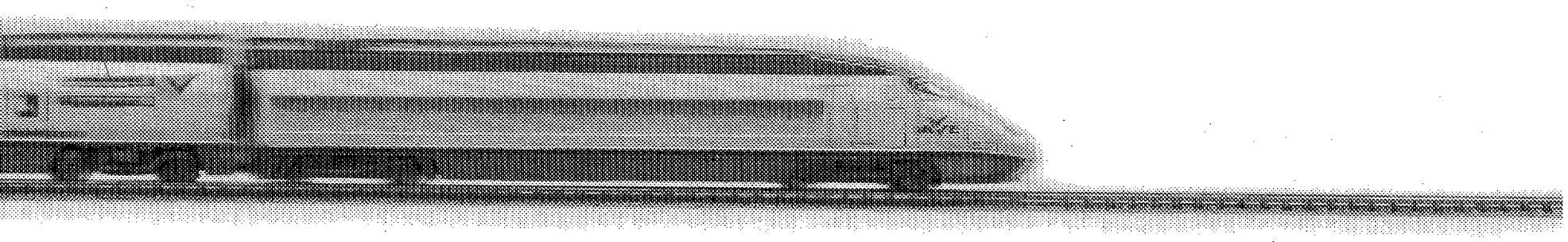

RENFE siga desarrollando productos tan competitivos y avanzados como el AVE. Cumplimos y queremos cumplir mucho más...

MARCADOR

JORNADA 35

BARÇA Y BETIS NO CEDIERON

A FALTA DEL PARTIDO DE HOY

VALENCIA — 21:30

REAL MADRID — A3 TV

ESTADISTICAS GENERALES

TIROS

EQUIPOS	Total	Goles	Efectividad
Barcelona	597	88	14,74 %
R. Madrid	516	72	13,95
Zaragoza	482	46	9,54
Celta	460	43	9,35
Atlético	453	64	14,13
Athletic	448	63	14,06
Racing	438	44	10,05
Extremadura	438	30	6,85
Valencia	432	52	12,04
Deportivo	428	52	12,15

JUGADORES	Total	Goles	Efectividad
Ronaldo	152	30	19,74 %
Rivaldo	113	19	16,81
Lardín	112	8	7,14
Guilherme	105	13	12,38
Suker	101	19	18,81
Poyet	98	11	11,22
Mijatovic	89	13	14,61
Urzáiz	85	16	18,82
Oli	85	16	18,82
Morales	85	6	7,06

ASISTENCIAS

EQUIPOS	Total	Goles	Efectividad
Betis	88	31	35,23 %
R. Madrid	86	31	36,05
Racing	83	18	21,69
Tenerife	75	23	30,67
Atlético	70	29	41,43
Celta	68	13	19,12
Barcelona	65	31	47,69
Valladolid	62	21	33,87
Deportivo	62	14	22,58
Compostela	58	21	36,21

JUGADORES	Total	Goles	Efectividad
Raúl	21	10	47,62 %
Mostovoi	19	3	15,79
Juanele	16	7	43,75
Alfonso	16	2	12,50
Finidi	15	6	40,00
Felipe	15	2	13,33
Jarni	14	6	42,86
Rivaldo	14	4	28,57
Suker	14	4	28,57
Kiko	13	6	46,15

BALONES AL AREA

EQUIPOS	Total	Alto	Raso
Valencia	796	591	205
Athletic	760	590	170
Compostela	661	484	177
Barcelona	651	497	154
Oviedo	627	473	154
Betis	626	484	142
Deportivo	625	484	141
R. Sociedad	618	441	177
Extremadura	611	432	179
Zaragoza	597	479	118

JUGADORES	Total	Alto	Raso
Jarni	182	144	38
De Pedro	170	126	44
Gustavo López	140	118	22
Chano	138	120	18
Armando	136	117	19
Guardiola	128	118	10
Piojo López	122	79	43
Figo	122	92	30
Guerrero	117	91	26
Karpin	116	86	30

FUERAS de juego

EQUIPOS	Total	Media
Celta	169	4,83
Deportivo	153	4,37
Valladolid	153	4,37
Atlético	151	4,31
Sevilla	143	4,09
Tenerife	142	4,06
Logroñés	141	4,03
Hércules	134	3,83
Espanyol	129	3,69
R. Madrid	126	3,71

JUGADORES	Total	Media
Kovacevic	68	2,19
Guilherme	54	1,74
Esnaider	53	1,83
Oli	50	1,47
Suker	48	1,55
Víctor	48	1,41
Rubén Sosa	46	1,53
Salva	44	1,52
Lediakhov	44	1,38
Revivo	43	1,43

MAS www.recoletos.es/marca/futbol/liga9697/marcadorliga.html

PRIMERA

Atlético	3	1	Valladolid
Barcelona	2	0	Athletic
Sporting	1	1	Extremadura
Valencia	A	p.	Real Madrid
Sevilla	2	0	Celta
Logroñés	1	2	Deportivo
Compostela	2	2	Hércules
Tenerife	0	1	Betis
Zaragoza	3	2	Rayo V.
R. Sociedad	1	0	Oviedo
Racing	1	1	Espanyol

PROXIMA JORNADA

Athletic — Valladolid
Extremadura — Barcelona
Real Madrid — Sporting
Celta — Valencia
Deportivo — Sevilla
Hércules — Logroñés
Betis — Compostela
Rayo V. — Tenerife
Oviedo — Zaragoza
Espanyol — R. Sociedad
Racing — Atlético

CLASIFICACION

	TOTAL				CASA						FUERA					
	J.	Ptos.	F.	C.	G.	E.	P.	F.	C.	Ptos.	G.	E.	P.	F.	C.	Ptos.
1. R. MADRID	34	79	72	27	13	4	0	42	11	43	10	6	1	30	16	36
2. BARCELONA	35	72	88	43	14	3	1	58	16	45	8	3	6	30	27	27
3. BETIS	35	71	74	36	9	5	3	39	22	32	11	6	1	35	14	39
4. DEPORTIVO	35	69	52	25	10	6	1	28	9	36	9	6	3	24	16	33
5. ATLETICO	34	59	64	50	11	2	5	39	29	35	6	6	4	25	21	24
6. VALLADOLID	35	54	50	42	9	4	5	29	18	31	6	5	6	21	24	23
7. ATHLETIC	35	51	63	51	8	8	2	39	22	32	4	7	6	24	29	19
8. R. SOCIEDAD	35	50	40	38	9	4	4	22	11	31	5	4	9	18	27	19
9. TENERIFE	34	47	55	42	9	3	5	38	18	30	4	5	8	17	24	17
10. RACING	35	46	44	40	6	5	6	24	22	23	5	8	5	20	18	23
11. VALENCIA	34	46	52	48	9	5	3	30	18	32	4	2	11	22	30	14
12. CELTA	35	42	43	44	7	6	4	28	18	27	3	6	9	15	26	15
13. COMPOSTELA	35	41	39	56	6	6	6	24	26	24	4	5	8	15	30	17
14. ZARAGOZA	35	40	46	55	7	6	4	30	23	27	2	7	9	16	32	13
15. EXTREMADURA	35	40	30	48	8	4	6	20	17	28	2	6	9	10	31	12
16. ESPANYOL	35	39	37	47	7	5	5	18	12	26	3	4	11	19	35	13
17. R. VALLECANO	35	39	36	50	6	4	7	19	18	22	5	2	11	17	32	17
18. OVIEDO	35	38	41	58	7	4	6	26	24	25	3	4	11	15	34	13
19. SPORTING	35	36	36	59	5	7	6	21	22	22	4	2	11	15	37	14
20. HERCULES	35	32	34	64	7	3	7	20	20	24	2	2	14	14	44	8
21. SEVILLA	35	30	33	60	5	4	9	19	27	19	3	2	12	14	33	11
22. LOGROÑES	35	28	27	73	5	2	11	13	27	17	3	2	12	14	46	11

RESULTADOS

	Athletic	Atlético	Barcelona	Betis	Celta	Compostela	Deportivo	Espanyol	Extremadura	Hércules	Logroñés	Oviedo	R. Madrid	R. Sociedad	Racing	Rayo	Sevilla	Sporting	Tenerife	Valencia	Valladolid	Zaragoza
Athletic	●	1-1	2-1	0-3	2-2	2-2		2-2	0-0	5-0	6-0	3-2		1-3	2-2	3-2	0-0	4-0	2-0	2-0		2-2
Atlético		●	2-5	2-2	2-0	4-1	0-2	2-1		3-0	2-0	3-0	1-4	2-2	1-0	1-3	3-2			1-4	3-1	5-1
Barcelona	2-0	3-3	●		1-0	3-0		2-1	3-0	2-3	8-0	2-2		3-2	1-0	6-0	4-0	4-0	1-1	3-2	6-1	4-1
Betis	3-0	3-2	2-4	●	1-1		1-2	1-2	3-1	2-1	5-1	4-0	1-1	2-1	2-2	3-0			3-1	1-1		2-2
Celta		1-1		0-2	●	1-2	1-1	2-2	0-1	3-0	4-0	3-1		1-1	1-1	2-0	4-2	2-1	3-1		0-2	0-0
Compostela	1-1	3-1	1-5	0-2	2-1	●	0-0		4-0	2-2	1-2	0-2	1-2		1-1		2-0	2-1	1-1	0-3	1-1	2-1
Deportivo	2-2	0-0	0-1	3-0	2-2	1-0	●	2-0		4-0	4-1	3-0	1-1	1-0	2-1	1-1			0-0	1-0		1-0
Espanyol	0-2	0-0	2-0	0-0	0-0	0-2	0-1	●	5-1	2-1		2-0	0-2		0-0	0-0	1-0	2-3			1-0	3-0
Extremadura		2-4		0-3		1-1	1-0	3-0	●	0-0	3-0	0-2	0-0	1-0	1-2	1-0	0-1	1-2	2-0	1-0	1-1	
Hércules		0-2		0-1	0-2	1-0	1-3	1-2	2-1	●		1-1	2-3	2-1	0-1	1-0	3-0	1-1	3-1		1-0	
Logroñés	1-4	0-3	0-1		0-3	1-1	1-2	1-0	0-0	3-2	●		0-2	1-0		0-2	2-0	0-2	0-1	2-1	0-1	1-2
Oviedo	2-0	4-1	2-4	1-1	2-1		0-1	3-1	0-0	2-0	2-1	●	2-3	0-0	1-5	0-2			1-3	3-0	1-1	
R. Madrid	1-0		2-0	2-2	4-0	0-0	3-2	2-0		3-0	0-0	6-1	●	6-1	2-1	1-0	4-2		0-0	4-2		2-0
R. Sociedad	0-0		2-0	0-1	1-2	4-1	1-1	1-0	3-0	2-1		1-0	1-2	●		3-1	1-0	1-1		0-1	0-0	1-0
Racing	1-2		1-1	1-1	1-0		1-1	1-1	2-3	1-2	2-1	1-0	2-2	1-2	●	1-2		2-0	1-2	3-2	2-0	
Rayo	1-1	1-2		0-4	3-0	0-1	1-2	0-1	3-0	2-1		2-2	1-0	1-0	0-0	●	2-0	0-1			1-2	1-1
Sevilla	4-2	0-0	0-1	0-3	2-0	0-1	0-1		0-0		1-4	2-1	1-3	2-3	0-0		●	2-1	2-1	0-2	2-2	1-1
Sporting	2-4	0-1	0-0	2-4		1-1	1-1	4-3	1-1		2-0	0-0	0-1	0-0	0-1		1-1	●	2-1		1-2	2-4
Tenerife	3-3		4-0	0-1	0-0	6-0	2-1	5-1	2-1	3-1	2-0		1-1	0-1		1-2	0-2	6-0	●	2-1	1-3	
Valencia	5-2	3-1	1-1		2-0	2-1		1-1	0-0	3-0	0-1			0-1	1-1	1-0	4-2	2-1	2-1	●	2-4	1-1
Valladolid	0-0	0-3	3-1	1-3		3-1	1-1	2-1			2-1	0-1	1-1	3-0	3-0	4-0	0-1	1-0	0-2	4-1	●	1-1
Zaragoza	1-1		3-5	2-2	1-1		1-2		3-1	2-0	2-2	1-0	1-2		0-2	3-2	2-1	5-0	1-1	1-1	1-0	●

SEGUNDA

Salamanca	3	0	Barcelona B
Villarreal	1	0	Osasuna
At. Madrid B	1	1	Ecija
Badajoz	2	0	Las Palmas
Mallorca	1	1	Orense
Alavés	0	2	Albacete
Levante	1	0	Mérida
Eibar	0	0	Leganés
Lleida	0	1	Almería
Toledo	2	1	R. Madrid B

PROXIMA JORNADA

R. Madrid B — Salamanca
Barcelona B — Villarreal
Osasuna — At. Madrid B
Ecija — Badajoz
Las Palmas — Mallorca
Orense — Alavés
Albacete — Levante
Mérida — Eibar
Leganés — Lleida
Almería — Toledo

CLASIFICACION

	TOTAL				CASA						FUERA					
	J.	Ptos.	F.	C.	G.	E.	P.	F.	C.	Ptos.	G.	E.	P.	F.	C.	Ptos.
1. MALLORCA	32	60	50	31	9	6	1	29	11	33	8	3	5	21	20	27
2. MERIDA	32	59	47	28	11	4	1	34	14	37	6	4	6	13	14	22
3. SALAMANCA	32	57	58	28	11	2	4	36	12	35	5	7	3	22	16	22
4. ALBACETE	32	57	44	28	9	4	3	21	12	31	7	5	4	23	16	26
5. EIBAR	32	55	37	22	8	7	1	20	7	31	6	6	4	17	15	24
6. BADAJOZ	32	53	29	18	7	8	1	15	5	29	6	6	4	14	13	24
7. LEVANTE	32	44	45	37	7	6	3	30	20	27	4	5	7	15	17	17
8. LAS PALMAS	32	42	43	40	8	5	3	32	17	29	3	4	9	11	23	13
9. TOLEDO	32	42	35	40	8	5	3	21	12	29	3	4	9	14	28	13
10. VILLARREAL	32	42	32	42	10	2	5	22	15	32	2	4	9	10	27	10
11. ORENSE	32	41	30	35	8	3	5	21	15	27	2	8	6	9	20	14
12. LEGANES	32	40	34	33	4	8	3	19	11	20	5	5	7	15	22	20
13. ALAVES	32	39	37	38	7	3	6	22	18	24	3	6	7	15	20	15
14. ATLETICO B	32	39	43	50	5	5	6	23	22	20	5	4	7	20	28	19
15. LLEIDA	32	37	37	37	8	5	3	28	12	29	1	5	10	9	25	8
16. ALMERIA	32	35	32	41	5	6	4	15	16	21	2	8	7	17	25	14
17. R. MADRID B	32	33	34	62	5	2	9	14	26	17	4	4	8	20	36	16
18. OSASUNA	32	31	29	38	6	6	4	19	12	24	1	4	11	10	26	7
19. BARCELONA B	32	29	33	50	3	6	7	19	26	15	3	5	8	14	24	14
20. ECIJA	32	26	22	53	4	6	6	12	16	18	2	2	12	10	37	8

RESULTADOS

	Alavés	Albacete	Almería	Atlético B	Badajoz	Barcelona B	Ecija	Eibar	Las Palmas	Leganés	Levante	Lleida	Mallorca	Mérida	Orense	Osasuna	R. Madrid B	Salamanca	Toledo	Villarreal
Alavés	●	0-2	1-1	0-1	1-0	0-1	4-0	1-3		2-0	0-2	3-1	2-3	0-0	0-0		5-3		1-0	2-1
Albacete	1-1	●		1-0	0-0	0-1	2-0	1-0	1-1	0-1			3-2	1-0	2-0	2-1	2-2	1-2	2-1	2-0
Almeria	1-0	1-1	●	1-1	1-0	2-2	0-1	0-1	0-0	3-2	0-2	2-0	2-1			0-3		2-2		0-0
Atlético B	1-2	1-3	0-0	●	1-1		1-1	0-1	1-2	1-2	2-1	1-0	4-1	3-1	0-1	3-3		1-1	3-2	
Badajoz	2-0	0-0	0-0		●	2-0	1-0	0-0	2-0	1-0	1-1	0-0	3-1	0-1	0-0		1-1		2-1	0-0
Barcelona B		1-4	3-2	2-2		●	2-1	3-3	1-2	0-1	2-1	0-0	1-2	0-1	1-1	0-0	1-2	1-3	1-1	
Ecija		0-2	0-1	0-1		1-1	●		0-0	2-1	0-0	3-1	0-2	0-2	1-1	2-0	0-2	0-0	1-1	2-1
Eibar	1-0		1-1	1-1	0-0	1-0	3-0	●		0-0	2-0	2-0	1-2	2-2	2-0		1-1	0-0	1-0	2-0
Las Palmas	1-1	3-1	1-1	6-0	2-2	2-1	2-1	2-0	●	2-0				1-2	2-0	3-1	3-4	1-1	1-2	0-0
Leganés	0-0			0-1	0-0	2-2	4-1	1-2	1-0	●	1-1		0-1	1-1	5-0	2-0		1-1	0-0	1-1
Levante	0-1	0-0	2-2	3-2	2-2			0-1	2-1	3-3	●	0-0	1-2	1-0		2-1	5-1	2-2	5-1	2-1
Lleida	0-0	0-3	0-1	5-1	3-0	0-0		2-1	2-0	4-0	2-1	●	1-1			0-0	4-0	3-1	1-1	1-2
Mallorca	3-1	1-1	3-2	2-1	0-2			1-1	3-0	3-0	1-0	0-0	●	1-1	1-1	0-0	4-0	2-1	4-0	
Mérida	3-2	4-0	3-3	3-2	2-0	5-1	1-1		2-0		1-1	0-2	2-1	●	0-0	2-1	1-0	1-0		4-0
Orense		2-0	1-0	1-1	0-1	2-1	1-3		2-0	1-1	1-3	1-0	0-0	2-0	●	1-0	1-2	1-3		4-0
Osasuna	1-1	1-1	2-1		0-1	1-0	3-1	0-0	1-1	0-0		3-0		0-1	1-1	●	2-0	0-3	0-1	4-1
R. Madrid B	1-0	0-3	2-1	0-3	1-3	1-0	2-1	3-3	0-2	0-3	0-1	2-2	0-1		0-2	2-0	●		0-1	
Salamanca	2-1	1-2	3-0		0-1	3-0	4-0	0-1	4-2	0-1	1-1	3-0		1-0	1-1	5-0	3-0	●	3-1	2-1
Toledo	1-1		1-1	2-0	0-1	2-2	4-0	0-0			1-0	3-2	0-0	1-0	2-0	1-0		0-2	●	1-2
Villarreal	2-4	1-0	2-0	1-3		0-2	3-0	1-0	1-0	0-0	2-0	2-1	0-1	0-1	2-1	1-0	1-1		3-1	●

adidas es fútbol,

FALTAS

EQUIPOS	Cometidas Total	Cometidas Media	Recibidas Total	Recibidas Media
Oviedo	727	20,77	695	19,86
R. Sociedad	718	20,51	618	17,66
Sporting	701	20,03	585	16,71
Hércules	691	19,74	694	19,83
Racing	688	19,66	643	18,37
Espanyol	670	19,14	599	17,11
Zaragoza	655	18,71	606	17,31
Betis	654	18,69	586	16,74
Logroñés	647	18,49	515	14,71
Athletic	629	17,97	655	18,71

JUGADORES	Total	Media	Total	Media
Schurrer	108	3,60	29	0,97
Almeyda	101	3,74	54	2,00
Uriz	93	2,74	34	1,00
Oli	89	2,62	106	3,12
Pochettino	84	2,71	17	0,55
Merino	83	2,59	28	0,88
Merino	81	2,61	26	0,84
Aguado	81	2,61	19	0,61
Lediakhov	80	2,50	94	2,94
Alkorta	79	2,39	23	0,70

BALONES

EQUIPOS	recuperados Total	recuperados Media	perdidos Total	perdidos Media
Extremadura	3117	89,06	3213	91,80
Logroñés	2986	85,31	3180	90,86
Atlético	2913	83,23	2350	67,14
R. Sociedad	2867	81,91	3030	86,57
R. Madrid	2756	81,06	2130	62,65
Compostela	2755	78,71	2919	83,40
Racing	2747	78,49	2725	77,86
Rayo	2706	77,31	2897	82,77
Athletic	2685	76,71	2684	76,69
Deportivo	2683	76,66	2712	77,49
Hércules	2658	75,94	2854	81,54
Barcelona	2624	74,97	2483	70,94
Valladolid	2601	74,31	2650	75,71
Valencia	2582	75,94	2651	77,97
Zaragoza	2571	73,46	2487	71,06
Espanyol	2568	73,37	2731	78,03
Sevilla	2430	69,43	2438	69,66
Betis	2411	68,89	2284	65,26
Sporting	2381	68,03	2454	70,11
Tenerife	2298	65,66	2346	67,03
Oviedo	2205	63,00	2337	66,77
Celta	2134	60,97	2080	59,43

PORTEROS

EQUIPOS	Interv.	Media	Goles	Efectiv.	Paradas	Despejes
Contreras	621	17,74	50	92,55	412	159
Zubizarreta	605	18,91	45	93,08	318	242
Molina	593	17,44	50	92,22	287	258
Prats	539	15,40	36	93,74	270	233
César	527	15,97	39	93,11	320	168
Ceballos	524	15,88	35	93,74	343	147
Vitor Baia	503	16,23	39	92,80	265	200
Alberto	497	14,20	38	92,90	314	145
Songo	496	16,00	23	95,57	315	158
Ojeda	486	16,20	37	92,93	251	199
Toni	480	17,78	34	93,39	266	181
Mora	418	13,48	46	90,09	274	99
Dutruel	413	12,52	42	90,77	262	109
Ablanedo	400	12,12	55	87,91	229	116
Illgner	396	12,00	26	93,84	213	157
Aizkorreta	376	17,90	41	90,17	204	131
Amador	365	19,21	35	91,25	247	83
Monchi	354	14,16	39	90,08	171	144
Valencia	347	15,77	31	91,80	190	126
Falagán	305	16,05	32	90,50	196	77
Cedrún	298	21,29	32	90,30	159	107
Juanmi	286	13,62	33	89,66	162	91

DESDE AQUI TIRAN Y MARCAN

EQUIPOS	Tiros	Goles	Efectividad	JUGADORES	Tiros	Goles	Efectividad
Valencia	17	2	11,76	Felipe	6	1	16,67
Oviedo	14	1	7,14	Piojo López	6	0	0,00
Barcelona	29	14	48,28	Ronaldo	9	5	55,56
R. Madrid	27	12	44,44	Raúl	8	6	75,00
Barcelona	28	13	46,43	Ronaldo	11	4	36,36
Atlético	18	10	55,56	Morientes	8	5	62,50
Extremadura	16	0	0,00	Duré	7	0	0,00
Deportivo	14	2	14,29	Ronaldo	5	0	0,00
Barcelona	128	23	17,97	Ronaldo	44	8	18,18
Zaragoza	111	13	11,71	Alfonso	33	8	24,24
Barcelona	113	23	20,35	Ronaldo	40	9	22,50
Extremadura	108	9	8,33	Poyet	28	4	14,29
Racing	23	0	0,00	R. Carlos	11	0	0,00
R. Madrid	16	0	0,00	Zalazar	7	0	0,00
R. Sociedad	22	0	0,00	De Pedro	14	0	0,00
Extremadura	14	1	7,14	Tsartas	9	0	0,00
Barcelona	251	6	2,39	Lardín	70	2	2,86
R. Madrid	239	9	3,77	R. Carlos	60	2	3,33
Racing	9	0	0,00	De Pedro	5	0	0,00
R. Madrid	7	0	0,00	Nikiforov	3	0	0,00
Hércules	10	9	90,00	Alfaro	9	9	100,00
Tenerife	9	5	55,56	Penalti Jokanovic	5	5	100,00
R. Sociedad	1	1	100,00	Gol olímpico De Pedro	1	1	100,00
-	-	-	-	-	-	-	-

TROFEOS

"PICHICHI"

		Goles	Penalti	Cabeza	Pie	Falta
1. Ronaldo	Barcelona	30	4	2	24	0
2. Alfonso	Betis	25	2	12	11	0
3. Rivaldo	Deportivo	19	2	4	10	3
+ Suker	R. Madrid	19	4	0	14	1
5. Raúl	R. Madrid	18	0	4	14	0
6. Oli	Oviedo	16	2	3	11	0
+ Urzáiz	Athletic	16	0	5	11	0
8. Ziganda	Athletic	15	0	3	12	0
9. Alfaro	Hércules	14	9	0	5	0
+ Guerrero	Athletic	14	0	4	8	2
+ Ohen	Compostela	14	0	2	12	0
+ Víctor	Valladolid	14	1	2	11	0
13. Esnaider	Atlético	13	4	2	7	0
+ Guilherme	Rayo	13	0	2	10	1
+ Luis Enrique	Barcelona	13	0	8	5	0
+ Morientes	Zaragoza	13	0	5	8	0
+ Penev	Compostela	13	3	7	2	1
+ Mijatovic	R. Madrid	13	0	0	13	0
+ Martins	Deportivo	13	0	1	11	1
20. Caminero	Atlético	12	0	6	6	0
+ Correa	Racing	12	2	2	8	0
+ Kiko	Atlético	12	0	3	9	0

"ZAMORA"

		Coefic.	Goles	Partidos
1. Songo	Deportivo	0,74	23	31
2. Illgner	R. Madrid	0,79	26	33
3. Prats	Betis	1,03	36	35
4. Ceballos	Racing	1,06	35	33
5. Alberto	R. Sociedad	1,09	38	35
6. César	Valladolid	1,18	39	33
7. Ojeda	Tenerife	1,23	37	30
8. Vitor Baia	Barcelona	1,26	39	31
9. Dutruel	Celta	1,27	42	33
10. Zubizarreta	Valencia	1,41	45	32
11. Contreras	Rayo	1,43	50	35
12. Molina	Atlético	1,47	50	34
13. Mora	Oviedo	1,48	46	31
14. Ablanedo	Sporting	1,67	55	33
15. Toni	Espanyol	1,26	34	27
16. Monchi	Sevilla	1,56	39	25
17. Valencia	Athletic	1,41	31	22
18. Juanmi	Zaragoza	1,57	33	21
19. Aizkorreta	Logroñés	1,95	41	21
20. Falagán	Compostela	1,68	32	19
21. Marí	Hércules	1,74	33	19
22. Amador	Extremadura	1,84	35	19

"GURUCETA"

	Coefic.	P. MARCA	Partidos
1. López Nieto	1,71	29	17
2. Gracia Redondo	1,63	26	16
3. Díaz Vega	1,53	26	17
4. Prados García	1,47	22	15
5. Iturralde González	1,40	22	16
6. García Aranda	1,24	21	17
7. López de la Fuente	1,19	19	16
8. Brito Arceo	1,14	16	14
9. Mejuto González	1,12	18	16
10. Fernández Marín	1,11	19	17
11. Nuñez Manrique	1,06	17	16
12. Puentes Leira	1,06	17	16
13. Carmona Méndez	1,00	18	18
14. Daudén Ibáñez	0,94	14	15
15. Esquinas Torres	0,94	17	18
16. Losantos Omar	0,88	12	14
17. Barrenechea Montero	0,83	15	18
18. Hernanz Angulo	0,77	10	13
19. Japón Sevilla	0,71	12	17
20. Andradas Asurmendi	0,68	11	16
21. Megía Dávila	0,69	11	16
22. Ansuátegui Roca	0,67	10	15

ASI TIRAN LOS EQUIPOS

	En la jornada	En la Liga
TOTAL TIROS	289	9246
GOLES	26	1057
EFECTIVIDAD	9%	11,4%

	Pie derecho Jor.	Pie derecho Liga	Pie Izquierdo Jor.	Pie Izquierdo Liga	Cabeza Jor.	Cabeza Liga	Otras partes Jor.	Otras partes Liga
Total tiros	135	4624	101	3004	53	1596	0	21
Goles	11	525	9	288	6	236	0	4
Efectividad	8,1%	11,4%	8,9%	9,6%	11,3%	14,8%	0%	19%

• TIROS EN JUEGO

	Pie derecho Jor.	Pie derecho Liga	Pie Izquierdo Jor.	Pie Izquierdo Liga	Cabeza Jor.	Cabeza Liga	Otras partes Jor.	Otras partes Liga
Total tiros	258	8249	114	4054	91	2581	53	1593	0	41
Goles	22	916	9	430	7	244	6	235	0	4
Efectividad	8,5%	11,1%	7,9	10,6%	7,7%	9,5%	11,3%	14,8%	0%	9,8%

• TIROS DE PENALTI

	Pie derecho Jor.	Pie derecho Liga	Pie Izquierdo Jor.	Pie Izquierdo Liga
Total tiros	4	105	2	77	2	28
Goles	1	82	0	58	1	24
Efectividad	25%	78,1%	0%	75,3%	50%	85,7%

• TIROS DE G. FRANCO

	Pie derecho Jor.	Pie derecho Liga	Pie Izquierdo Jor.	Pie Izquierdo Liga
Total tiros	25	867	18	476	7	391
Goles	1	36	1	20	1	16
Efectividad	4%	4,2%	5,6%	4,2%	14,3%	4,1%

• GOLES PROPIA META

Jornada: 2 Liga: 25

EFECTIVIDAD POR ZONAS

	Jornada	Liga
1	0,0%	5,8%
2	42,1%	44,9%
3	57,1%	45,9%
4	0,0%	5,4%
5	6%	13,6%
6	12,5%	14,4%
7	0,0%	2,1%
8	0,0%	2,9%
9	2,4%	3,4%
10	0,0%	1,4%
P.	25%	78,1%

TROFEOS

"PICHICHI"

		Goles	Penalti	Cabeza	Pie	Falta
1. Pauleta	Salamanca	15	1	4	10	0
2. Moisés	Leganés	13	0	1	11	1
+ Turu Flores	Las Palmas	13	1	4	8	0
+ César Brito	Salamanca	13	0	2	11	0
5. Paniagua	Almería	12	3	0	9	0
+ Ismael	R. Madrid B	12	0	1	11	0
+ Obiku	Mallorca	12	0	5	7	0
+ Yordi	Atlético B	12	1	3	8	0
9. Quique Martín	Mérida	11	6	1	3	1
10. Serrano	Alavés	10	0	0	10	0
+ Canabal	Mérida	10	0	2	8	0
+ Jose María	Badajoz	10	0	1	9	0
+ Aquino	Albacete	10	4	2	3	1
14. Gerard	Barcelona B	9	1	6	1	1
+ Galca	Mallorca	9	2	0	6	1
+ Salillas	Villarreal	9	4	0	5	0
+ Sanchis	Villarreal	9	0	1	8	0
+ Socorro	Las Palmas	9	0	0	9	0
+ Solaun	Eibar	9	0	2	7	0
20. Michel	Atlético B	8	3	0	5	0

"ZAMORA"

		Coefic.	Goles	Partidos
1. Emilio	Badajoz	0,47	14	30
2. Valerio	Albacete	0,80	24	30
3. Kike	Mallorca	0,97	28	29
+ Ramón	Orense	0,97	30	31
5. Tito	Alavés	1,14	33	29
6. L. Vallejo	Osasuna	1,24	36	29
7. Iru	Almería	1,25	35	28
8. L. Pascual	Villarreal	1,31	42	32
9. Arnau	Barcelona B	1,41	41	29
10. Alex	Atlético B	1,52	41	27
11. Aizpurúa	Salamanca	0,69	18	26
12. Emilio	Lleida	1,00	25	25
13. Garmendia	Eibar	0,70	16	23
14. Rodrí	Levante	1,04	24	23
15. Leal	Mérida	1,11	21	19
16. Manolo	Las Palmas	1,53	29	19
17. Wilfred	Ecija	1,58	30	19
18. J. Iglesias	Leganés	0,89	16	18
19. Villalvilla	Toledo	0,65	11	17
20. Raúl	R. Madrid B	1,81	29	16

"GURUCETA"

	Coefic.	P. MARCA	Partidos
1. Campos Andreu	1,25	20	16
2. Román González	1,23	16	13
3. Pérez Lasa	1,21	17	14
4. Medina Cantalejo	1,20	18	15
5. Rodríguez Santiago	1,19	19	16
6. De Mora Expósito	1,13	18	16
+ Moreno Delgado	1,13	18	16
8. Navas Lasa	1,00	15	15
9. Tristante Oliva	0,94	15	16
10. Valle Gil	0,88	14	16
11. González González	0,87	13	15
+ Torija Arroyo	0,87	13	15
13. Bueno Grimal	0,82	14	17
14. Muñoz Juste	0,78	14	18
15. SanJorge Otero	0,75	12	16
16. Pérez Burrull	0,73	11	15
+ Rubio Iniesta	0,73	11	15
18. Eleicegui Uranga	0,71	10	14
19. Pérez Izquierdo	0,63	10	16
20. Sánchez García	0,47	7	15

el fútbol es adidas

adidas

LIGA FANTASTICA

Rivaldo mete miedo a Alfonso

La jornada, si no lo evitan los jugadores valencianistas y madridistas que juegan hoy en Mestalla, se puede cerrar con dos grandes protagonistas. Por un lado, Rivaldo. El brasileño del Depor ha hecho olvidar pronto las delicias de Bebeto. Tanto, que Alfonso, el líder hasta el momento empieza a verle ya a sólo cinco puntos. Por otro, el defensa Aguilera, que también consiguió 9 puntos, merced a los dos goles que le marcó al Valladolid. Morientes, con 8 puntos, y Guilherme, con 7, también fueron grandes protagonistas y entre ambos marcaron cuatro de los cinco goles de La Romareda.

Ahora vienen dos semanas de descanso, un buen momento para repasar equipos y afrontar la recta final.

PORTEROS

Vitor Baia no jugó ayer y César restó dos puntos. Parece que Songo'o e Illgner se quedan solos en la lucha

COD.	JUGADOR	EQUIPO	PRECIO	J.34	J.35	TOTAL
120	Abadal	EXT	25	0	0	0
144	Ablanedo	SPO	150	-3	1	30
124	Aizkorreta	LOG	95	-2	-1	2
139	Alberto	RSO	190	1	5	52
121	Amador	EXT	50	0	0	19
146	Andersson	TEN	40	0	1	4
148	Bartual	VAL	30	0	0	0
154	Belman	ZAR	60	0	0	0
105	Busquets	BAR	200	0	4	8
136	Buyo	RMA	260	0	0	0
115	Canales	DEP	80	0	0	4
127	Cano	OVI	50	-3	0	-5
137	Cañizares	RMA	320	0	0	0
130	Ceballos	RAC	235	0	1	42
125	Cedrún	LOG	60	0	0	-2
151	César	VAD	80	3	-2	47
133	Contreras	RAY	100	4	-1	44
152	Diego	VAD	25	0	0	0
110	Diezma	CEL	100	5	1	6
161	Domingo	TEN	25	-2	0	-2
111	Dutruel	CEL	95	0	0	40
153	Elduayen	VAD	25	0	0	2
134	España	RAY	25	0	0	0
158	Esteban	OVI	25	0	0	0
113	Falagán	COM	110	0	0	20
114	Fernando	COM	35	0	0	-6
122	Huard	HER	50	0	0	2
101	I. Etxeberría	ATH	45	5	0	17
141	Iglesias	RSO	50	0	0	0
138	Illgner	RMA	200	0	0	63
162	Iván Alonso	VAD	25	0	0	0
108	Jaro	BET	210	0	0	0
160	Juanjo	SPO	25	0	0	0
155	Juanmi	ZAR	175	0	2	14
165	Konrad	ZAR	75	-1	0	18
116	*Kouba	DEP	300	0	0	8
156	Lafuente	ATH	25	0	0	0
163	Laínez	ZAR	25	0	0	0
145	Llano	SPO	220	0	0	-1
106	Lopetegui	BAR	125	0	0	0
159	Luque	SEV	25	0	0	0
131	Marcos	RAC	25	4	0	0
123	Mari	HER	40	3	-1	14
103	Molina	ATL	600	3	2	33
142	Monchi	SEV	100	0	0	10
128	Mora	OVI	190	-4	2	16
166	*N. Montoya	EXT	100	6	3	37
164	Nuno	DEP	300	0	0	0
147	*Ojeda	TEN	150	0	0	37
140	Olabe	RSO	50	0	0	0
167	Otmeta	ESP	40	0	0	0
150	Palop	VAL	25	0	0	0
132	Pinillos	RAC	25	0	0	0
109	Prats	BET	415	-1	4	49
168	Rafa	COM	25	2	-1	17
129	Rafa	OVI	25	0	0	0
118	Raúl	ESP	60	0	0	8
104	Ricardo	ATL	50	0	0	0
157	Rivera	EXT	25	0	0	0
169	Rufai	HER	35	0	0	1
126	Santisteban	LOG	35	0	0	0
117	Songo'o	DEP	125	6	3	70
119	Toni	ESP	250	3	2	36
143	Unzué	SEV	250	-2	5	5
102	Valencia	ATH	225	0	0	28
135	Víctor Sanz	RAY	25	0	0	0
112	Villanueva	CEL	40	0	0	0
107	Vitor Baia	BAR	800	-2	0	50
149	Zubizarreta	VAL	260	3	0	33

LOS MARCA FANTASTICOS

RIVALDO
Va embalado a la caza de Alfonso

AGUILERA
Jugar en la media le permitió bigolear

MORIENTES
Es el estandarte maño de la temporada

GUILHERME
Igual que Morientes, pero no ganó

OHEN
Sustituyó a Penev de cara al gol

DEFENSAS

Aguilera sacó una de las mejores puntuaciones de la temporada para un defensa ya que logró 9 puntos, en gran parte gracias a los 6 puntos logrados por los dos goles que le marcó a César

COD.	JUGADOR	EQUIPO	PRECIO	J.34	J.35	TOTAL
282	Abel Xavier	OVI	125	1	1	27
216	Abelardo	BAR	350	1	7	39
324	Acebal	SPO	25	0	1	7
230	*Adriano	CEL	160	3	1	23
353	Aguado	ZAR	275	2	0	32
209	Aguilera	ATL	300	2	9	36
231	Aguirretxu	CEL	25	0	0	24
359	Aira	DEP	25	0	0	0
310	Albístegui	RSO	100	1	3	40
232	Alejo	CEL	90	0	0	29
330	Alexis	TEN	60	0	1	32
302	Alkorta	RMA	350	3	0	78
294	*Ameli	RAY	120	3	1	35
201	Andrinúa	ATH	125	0	0	1
343	Antía	VAD	75	0	0	18
267	Antón	HER	75	0	0	15
318	Aranalde	SEV	40	0	0	12
311	Aranzábal	RSO	250	2	4	60
369	Arturo	SEV	30	0	0	0
331	Ballesteros	TEN	50	1	0	39
233	Belenguer	CEL	25	0	0	0
239	Bellido	COM	75	0	0	44
354	Belsué	ZAR	325	0	2	30
268	Benito Sánchez	HER	25	0	0	0
234	Berges	CEL	80	3	1	26
217	Blanc	BAR	250	0	4	60
246	Bonnissel	DEP	350	4	3	37
365	*Cáceres	VAL	700	1	0	31
337	Camarasa	VAL	375	0	0	6
275	*Canals	LOG	225	1	1	26
283	César	OVI	60	0	0	6
332	César Gómez	TEN	140	1	0	40
303	Chendo	RMA	80	0	0	26
276	Clotet	LOG	60	0	1	29
368	Cobos	ESP	110	2	1	27
202	Corino	ATH	80	4	2	21
260	Cortés	EXT	40	4	0	49
295	Cortijo	RAY	35	0	0	16
296	Cota	RAY	80	4	1	35
253	Cristóbal	ESP	225	2	1	47
356	Cuartero	ZAR	110	1	0	17
344	Dani	VAD	50	0	0	0
297	De Quintana	RAY	75	3	1	56
265	Diego	EXT	30	0	0	1
287	Diego López	RAC	250	2	1	46
247	*Djukic	DEP	260	0	2	51
277	Dulce	LOG	40	0	1	12
278	Estefano	LOG	25	0	0	7
203	Estibariz	ATH	80	0	1	2
218	F. Couto	BAR	400	-1	0	33
308	F. Sanz	RMA	120	0	0	3
261	Felix	EXT	40	0	0	13
298	Fernando	RAY	25	0	0	0
339	Ferreira	VAL	80	0	0	50
219	Ferrer	BAR	375	0	3	23
269	Ferreras	HER	60	0	0	19
312	Fuentes	RSO	90	0	4	45
240	Galdames	COM	65	0	0	28
284	*Gamboa	OVI	220	-1	1	30
304	García Calvo	RMA	120	0	0	9
210	Geli	ATL	250	2	0	32
371	*Gilmar	ZAR	170	0	3	24
325	Giner	SPO	200	-1	0	16
367	Helder	DEP	600	4	3	29
254	Herrera	ESP	175	2	1	44
319	*Hibic	SEV	160	1	4	5
313	Imanol	RSO	90	1	0	4
338	Iván Campo	VAL	100	0	0	6
358	Iván Rocha	ATL	90	0	0	1
288	Iñaki	RAC	50	0	0	8
362	Iñigo	VAD	25	0	0	0
333	J. Llorente	TEN	200	0	0	57
223	Jaime	BET	175	0	4	28
255	Jaime	ESP	60	0	0	3
340	Javi Navarro	VAL	100	0	0	8
320	Jiménez	SEV	90	0	0	10
299	José María	RAY	25	4	1	43
235	Josema	CEL	50	0	0	16
224	Josete	BET	80	0	0	14
345	Juan Carlos	VAD	70	2	1	45
314	*Juan Gómez	RSO	350	1	0	9
262	Juanito	EXT	75	6	1	59
346	*Julio Santos	VAD	50	0	0	24
204	Karanka	ATH	175	0	0	51
236	Lakabeg	CEL	40	0	0	0
205	Larrainzar	ATH	200	0	0	50
206	Larrazábal	ATH	125	6	1	60
305	Lasa	RMA	175	0	0	7
207	Lizarazu	ATH	400	0	0	3
270	Lledó	HER	110	2	-1	30
211	López	ATL	250	3	3	21
315	Loren	RSO	110	0	4	54
225	Luis Fernández	BET	275	1	0	22
347	Marcos	VAD	60	2	1	6
321	Martagón	SEV	140	0	0	15
334	Mata	TEN	140	2	0	44
226	Merino	BET	90	1	4	57
289	Merino	RAC	125	6	2	56
256	Miguel	ESP	25	0	0	0
279	Mino	LOG	25	0	0	-1
271	*Moj	HER	35	0	1	19
272	*Morant	HER	90	0	0	3
372	*Motaung	TEN	40	0	1	21
300	Muñiz	RAY	75	0	0	25
241	Nacho	COM	225	2	1	34
220	Nadal	BAR	500	1	0	33
257	Nando	ESP	125	3	-1	19
248	Nando	DEP	150	0	0	63
290	Navarro	LOG	25	0	0	-2
249	*Naybet	DEP	300	0	3	60
326	*Nikiforov	SPO	400	0	0	48
373	*Nyathi	TEN	25	3	1	6
227	Olias	BET	115	1	2	68
327	Oliete	SPO	25	-1	0	20
263	Oscar	EXT	35	5	1	65
341	Otero	VAL	220	0	0	22
237	P. Salinas	CEL	60	0	1	31
328	Pablo	SPO	175	1	1	36
212	Pablo	ATL	170	0	0	4
335	*Pablo Paz	TEN	200	0	1	31
250	Paco	DEP	160	4	0	26
264	Padilla	EXT	35	0	1	38
301	Palacios	RAY	60	0	0	0
374	Panucci	RMA	600	0	0	30
273	*Pavlicic	HER	150	6	1	46
348	*Peña	VAD	125	3	1	43
316	Pikabea	RSO	180	1	4	45
258	*Pochettino	ESP	180	-2	0	51
221	*Popescu	BAR	550	0	0	45
322	Prieto	SEV	80	1	0	22
366	*Prodan	ATL	250	2	0	29
356	Quique	ZAR	200	0	0	5
323	Ramis	SEV	200	1	4	53
349	Ramón	VAD	25	0	0	12
251	Ribera	DEP	250	0	0	0
376	Ricardo	LOG	25	0	0	6
285	Rivas	OVI	130	0	1	33
306	*Roberto Carlos	RMA	700	3	0	87
336	*Rojas	TEN	175	0	0	8
342	Romero	VAL	140	-1	0	31
290	Roncal	RAC	45	0	0	0
364	Rytter	SEV	50	1	4	24
291	Sánchez Jara	RAC	60	2	0	16
307	Sanchis	RMA	350	3	0	18
375	Sandro	HER	40	3	1	10
350	Santamaría	VAD	100	3	1	52
213	Santi	ATL	400	0	2	43
242	*Saula	COM	150	0	0	21
292	*Schürrer	RAC	250	0	0	51
309	Secretario	RMA	300	0	0	13
222	Sergi	BAR	600	0	0	55
360	Sergio	SPO	25	0	2	48
357	Solana	ZAR	90	1	2	42
370	Soler	ZAR	50	2	2	17
214	Solozábal	ATL	300	0	2	34
281	Sotero	LOG	50	1	1	15
363	*Stankovic	HER	300	2	1	25
286	*Slojkovski	OVI	80	-1	0	16
208	Tabuenka	ATH	95	0	0	0
238	Tárraga	CEL	70	0	0	5
266	Tirado	EXT	45	0	1	3
215	Toni	ATL	280	2	2	44
293	Torrecilla	RAC	80	0	0	8
259	Torres Mestre	ESP	140	2	1	47
351	Turiel	VAD	25	0	0	0
361	Urbano	SPO	25	0	0	0
228	Urena	BET	140	0	0	6
317	Uria	RSO	50	0	0	4
352	Vara	VAD	25	0	0	0
274	Varela	HER	40	0	0	16
329	Velasco	SPO	90	0	1	8
377	Velasco	SEV	30	1	4	11
229	*Vidakovic	BET	275	0	4	45
243	Viedma	COM	25	0	0	10
244	Villena	COM	90	2	0	24
252	Vero	DEP	160	1	0	26
245	William	COM	90	2	1	17

Las Autoridades Sanitarias advierten que el tabaco perjudica seriamente la salud.

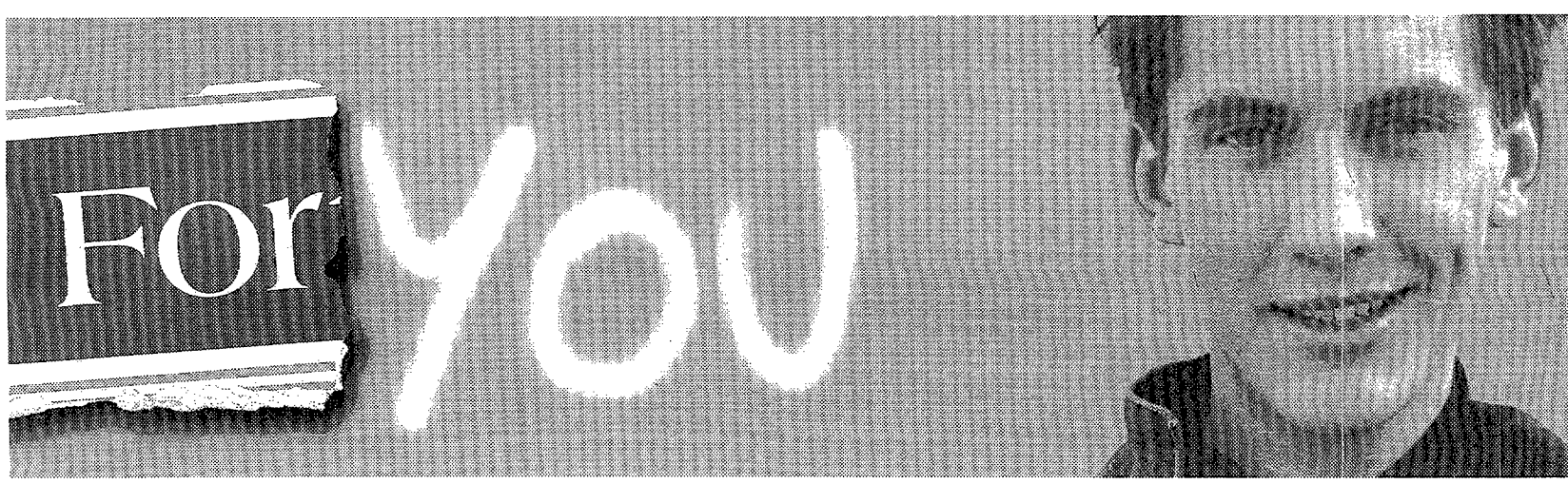

LIGA FANTASTICA

MEDIOS

Rivaldo pasa de los 100 puntos y pone caro el título de mejor centrocampista

COD.	JUGADOR	EQUIPO	PRECIO	J.34	J.35	TOTAL
703	Abadía	LOG	40	1	1	22
701	Abdellaoui	RAY	70	3	0	10
689	*Adzic	LOG	125	0	0	2
693	Aitor	SPO	25	0	0	0
617	Alcázar	RAY	50	2	1	48
565	Aldana	ESP	150	0	0	7
566	Alex	ESP	60	0	0	0
625	Alexis	BET	90	1	3	64
654	Alfredo	DEP	180	0	0	13
649	*Almeyda	SEV	950	1	0	17
625	Amavisca	RMA	500	0	0	25
514	Amor	BAR	225	1	0	22
618	*Andrijasevic	RAY	75	0	0	28
681	Aragón	ZAR	260	4	2	36
556	Armando	DEP	210	2	3	61
607	Arpón	RAC	70	3	1	29
557	Arteaga	ESP	250	0	2	10
532	Arther	HER	40	0	0	3
710	Asian	SEV	30	0	0	0
649	Avelino	SPO	90	0	0	16
533	*Bajcetic	CEL	30	2	-1	11
515	Bakero	BAR	150	0	0	7
599	*Baltierra	LOG	100	0	1	0
650	Bango	SPO	90	1	1	28
619	Barla	RAY	45	0	0	16
704	*Basualdo	EXT	60	3	1	28
553	Beguiristain	DEP	90	0	0	8
508	*Bejbl	ATL	500	1	2	33
673	Benjamín	VAD	125	2	1	42
597	Berto	OVI	100	-1	1	30
628	*Bjelica	BET	260	1	0	32
568	*Bogdanovic	ESP	100	1	-1	27
588	Borrelli	OVI	200	0	0	25
569	*Brnovic	ESP	260	0	0	29
509	Caminero	ATL	800	0	5	67
531	Carlos García	ATH	140	2	1	9
591	Castaño	LOG	40	1	1	32
527	Cañas	BET	180	1	3	39
516	Celades	BAR	120	0	0	4
636	Chano	TEN	200	1	0	48
642	*Chiba	COM	60	1	1	9
64	*Colusso	SEV	200	0	0	1
698	*Conceiçao	DEP	700	2	3	14
657	Conte	TEN	60	1	0	-1
705	Cortina	ATH	30	0	0	0
658	Dani	TEN	60	0	2	19
661	David Cano	SPO	50	1	1	43
696	David Gómez	VAD	25	0	0	0
634	De Pedro	RSO	140	1	2	60
517	De la Peña	BAR	500	1	2	47
534	Del Solar	CEL	250	2	1	19
706	Diego	HER	50	4	1	22
557	Donato	DEP	190	2	3	60
536	Dutuel	CEL	50	6	1	37
629	E. Castillo	RAY	75	3	2	57
674	*Edu	VAD	100	2	-1	47
700	Edu Alonso	ATH	25	0	0	3
663	Engonga	VAL	175	1	0	46
643	Eraña	COM	50	0	0	5
694	Eskurza	VAL	100	0	0	19
609	Esteban Torre	RAC	100	0	0	15
536	Eusebio	CEL	30	2	1	26
644	Fabiano	COM	175	2	2	58
703	Farinos	VAL	20	1	0	10
670	*Favio	ESP	220	0	0	1
502	Felipe	ATH	35	2	0	15
659	Felipe	TEN	180	1	0	47
675	Fernando	VAD	160	6	1	87
665	Fernando	VAL	300	1	0	30
518	Figo	BAR	600	1	2	52
558	Fran	DEP	575	3	2	25
571	Francisco	ESP	100	0	0	25
621	Gallego	RAY	25	0	0	2
642	Galván	SEV	25	0	2	14
682	García Sanjuán	ZAR	100	-1	0	4
683	Garitano	ZAR	200	0	2	26
599	Gay	OVI	75	0	0	7
537	Geli	CEL	25	6	1	26
519	*Giovanni	BAR	1000	1	3	52
503	Goikoetxea	ATH	180	2	0	19
643	Gómez	SEV	100	0	0	9
635	Gracia	RSO	110	-1	0	42
520	Guardiola	BAR	500	1	2	53
504	Guerrero	ATH	800	6	1	85
626	Guti	RMA	150	4	0	17
676	*Gutiérrez	VAD	50	2	2	38
660	*Hapal	TEN	250	0	0	0
627	Hierro	RMA	900	7	0	90
652	*Hugo Pérez	SPO	125	0	1	1
636	Imaz	RSO	125	0	2	17
576	Ito	EXT	40	3	0	55
600	Iván	OVI	125	4	1	59
601	Iván Ania	OVI	80	0	1	18
666	Iñaki	VAL	60	0	0	18
608	Jaime	RAC	25	0	0	36
528	*Jarni	BET	300	2	3	59
538	Javi González	CEL	40	0	0	19
610	Javi López	RAC	40	2	0	41
692	*Jelicic	SEV	125	0	0	6
661	*Jokanovic	TEN	400	2	1	52
694	Jonathan	TEN	25	0	0	0
577	José	EXT	40	0	0	5
667	José Ignacio	VAL	200	1	0	37
505	José Mari	ATH	225	0	1	32
545	José Ramón	COM	100	0	0	13
592	Jubera	LOG	60	1	1	23
668	*Karpin	VAL	1000	1	0	47
593	Kientz	LOG	80	1	0	11
684	*Kily González	ZAR	375	1	3	25
653	*Lediakhov	SPO	150	-1	1	39
546	Lekumberri	COM	70	1	1	38
583	Longhi	HER	40	0	0	1
669	*López	VAL	500	1	0	29
712	Loren	SEV	30	0	0	0
685	Loreto	ZAR	40	0	0	0
677	*Lozano	VAD	175	0	0	19
572	Luis	ESP	70	0	1	33
521	Luis Enrique	BAR	600	0	0	82
578	Luis Verde	EXT	40	0	0	5
711	Luque II	SEV	30	-1	0	1
602	Manel	OVI	60	-1	1	27
644	Marcos	SEV	190	0	2	37
594	Marín	LOG	25	0	0	11
645	Marinakis	SEV	100	0	0	7
529	Márquez	BET	120	0	0	11
622	Martín González	RAY	40	0	1	24
559	Martín Vázquez	DEP	250	3	0	16
560	Martins	DEP	600	0	0	81
547	Mauro	COM	75	2	1	52
561	Mauro Silva	DEP	500	2	0	49
539	*Mazinho	CEL	150	7	-1	65
670	Mendieta	VAL	170	1	0	28
540	Merino	CEL	100	2	1	35
623	Michel	RAY	60	0	0	0
695	Migue Correa	TEN	25	0	0	0
699	Mijanovic	HER	100	0	2	23
628	*Mijatovic	RMA	1250	7	0	78
637	Mild	RSO	80	0	2	19
629	Milla	RMA	250	0	0	21
562	*Milovanovic	DEP	40	0	0	0
714	Morales	ESP	30	0	0	0
697	Moreau	RAY	30	3	1	34
678	Mosquera	VAD	25	0	0	0
638	*Mutiu	RSO	150	-1	2	50
530	*Nadj	BET	600	2	2	31
636	Nayim	ZAR	125	4	2	13
603	*Onopko	OVI	250	-1	2	46
522	Oscar	BAR	225	0	0	13
637	Oscar	ZAR	50	0	0	7
506	Oscar Vales	ATH	85	3	-2	24
548	P. Llorente	COM	40	-1	0	11
573	Pacheta	ESP	85	1	1	9
611	Paco Sanz	RAC	40	0	0	0
534	Palomino	HER	140	2	1	7
510	*Pantic	ATL	600	1	2	39
585	Paqui	HER	60	3	1	20
586	Paquito	HER	100	7	1	38
587	Parra	HER	50	3	1	22
549	Passi	COM	90	2	1	36
604	Paulo Bento	OVI	50	-1	2	34
707	*Paunovic	ATL	70	1	0	18
579	Pedro José	EXT	60	3	1	48
646	Pepelu	SEV	30	0	0	2
630	*Petkovic	RMA	100	0	0	6
580	Pineda	EXT	60	3	2	41
550	Pirri	COM	110	0	0	8
551	*Popov	COM	140	1	1	21
671	Poyatos	VAL	110	0	0	23
698	Poyet	ZAR	275	0	6	61
574	*Pralija	ESP	200	1	0	21
523	*Prosinecki	BAR	500	2	6	31
679	Quevedo	VAD	60	3	5	67
689	*Radimov	ZAR	400	-1	0	12
647	Rafa Paz	SEV	160	-1	0	31
541	*Ratkovic	CEL	125	0	0	30
631	Redondo	RMA	450	2	0	57
553	*Rivaldo	DEP	1000	6	9	101
511	Roberto	ATL	200	0	2	29
531	Roberto Ríos	BET	400	2	0	61
690	Roca	BAR	35	0	0	0
524	Roger	BAR	200	-1	2	19
691	Rufete	BAR	45	0	0	0
552	Sastre	COM	25	0	0	6
632	Seedorf	RMA	900	7	0	78
612	*Shustikov	RAC	90	0	0	-1
672	Sietes	VAL	90	0	0	3
512	Simeone	ATL	650	0	0	35
713	Soldevilla	ESP	30	0	0	0
581	Soler	EXT	60	3	1	49
708	*Souza	SPO	65	1	0	13
582	*Stosic	BET	140	0	0	0
605	Suárez	OVI	55	0	0	7
595	*Tejera	LOG	200	2	1	11
654	Tomás	SPO	100	1	1	43
653	Toni	COM	25	0	0	0
606	Toni	OVI	40	0	0	22
575	Toril	ESP	50	0	0	0
630	Torres Gómez	VAD	80	0	0	42
648	Tsartas	SEV	100	2	3	30
613	Txema	RAC	50	2	1	42
614	*Ulianov	RAC	50	0	0	7
596	Uriz	LOG	25	1	1	32
507	Urrutia	ATH	225	2	1	51
624	Valentín	RAY	35	0	0	1
633	Víctor	RMA	120	2	0	61
615	Villabona	RAC	75	2	2	33
655	Villarroya	SPO	100	-1	0	36
564	Viqueira	DEP	85	0	0	6
588	*Visnjic	HER	50	0	0	36
662	Vivar Dorado	TEN	120	1	2	40
513	Vizcaíno	ATL	150	1	2	39
639	*Yaw	RSO	110	0	0	9
616	Zalazar	RAC	125	6	2	38
702	*Ze Roberto	RMA	650	3	0	7

Rivaldo opta al título del año

Abril se cierra para la Liga Fantástica con una nueva demostración de Rivaldo que, con los 9 puntos de ayer, se sitúa a cinco puntos de Alfonso

El partido de España en Belgrado aplaza la próxima jornada hasta dentro de dos semanas, un buen periodo para revisar los equipos

Juanmi no recibió goles en el tiempo que jugó pero no puntuó por imbatibilidad al no jugar los 60 minutos reglamentarios

LIGA FANTASTICA
MARCA
Minutos después de acabar cada partido, escucha las puntuaciones en tu CADENA CIEN
100 CADENA CIEN

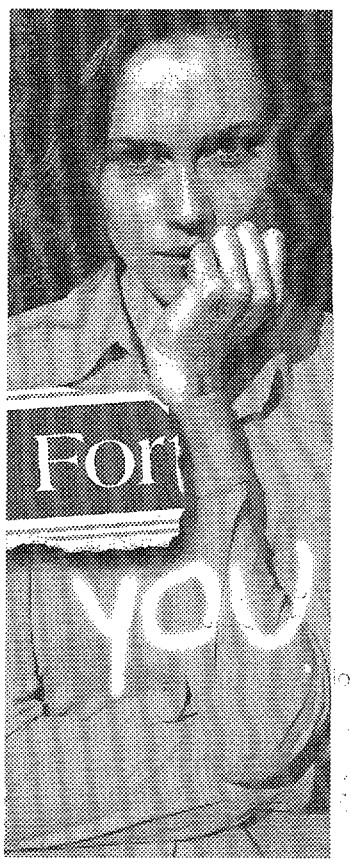

Las Autoridades Sanitarias advierten que el tabaco perjudica seriamente la salud.

DELANTEROS

Raúl, a recortar hoy los 10 puntos que le saca Alfonso

COD.	JUGADOR	EQUIPO	PRECIO	J.34	J.35	TOTAL
858	Alberto	RAC	100	4	4	18
844	Alfaro	HER	80	5	0	74
815	Alfonso	BET	1000	6	2	106
801	Alkiza	ATH	130	0	2	60
859	Alvaro	RAC	60	0	0	17
867	Alvaro	RMA	120	0	0	9
845	Amato	HER	150	2	4	32
912	*Amunike	BAR	500	1	2	17
913	*Anjelkovic	ESP	40	0	0	0
836	Antonio	EXT	40	0	0	13
910	*Bebeto	SEV	500	0	0	3
832	Benítez	ESP	125	0	0	26
860	*Bestchastnich	RAC	250	6	1	50
807	*Biagini	ATL	180	1	0	18
802	Bolo	ATH	60	0	0	11
875	Carlos	SEV	100	0	0	7
907	*Cheryshev	SPO	150	-1	4	39
825	Christensen	COM	90	0	0	1
853	Christiansen	OVI	125	-1	1	12
861	*Correa	RAC	80	6	1	59
870	*Craioveanu	RSO	250	-1	4	58
811	Cuéllar	BAR	400	0	0	3
900	Dani	ZAR	200	2	2	39
880	Dani Bouzas	SPO	40	0	0	12
829	David	DEP	70	0	0	3
871	De Paula	RSO	60	1	0	39
905	Deus	DEP	30	0	0	4
854	*Dubovsky	OVI	180	0	0	31
837	*Dure	EXT	40	4	4	71
863	Edu	RAY	25	0	0	0
881	Eloy	SPO	60	0	0	1
808	Esnaider	ATL	400	1	3	50
838	Estebaranz	EXT	60	0	1	25
862	*Faizulin	RAC	140	0	0	22
839	*Ferreira	EXT	200	0	1	37
816	*Finidi	BET	1000	2	2	72
901	*G. López	ZAR	250	0	3	34
892	Gálvez	VAL	150	0	0	26
840	García Pimienta	EXT	25	0	0	3
841	*Gluscevic	EXT	30	0	0	14
820	*Gudelj	CEL	250	2	-1	25
864	*Guilherme	RAY	250	5	7	51
902	Higuera	ZAR	190	1	0	29
872	Idiakez	RSO	170	1	3	32
843	Iván Pérez	EXT	150	0	0	6
806	J. Etxeberria	ATH	250	2	-1	45
884	J. Salinas	SPO	150	0	0	20
846	*Jankovic	HER	40	0	0	19
833	Javi	ESP	60	0	0	17
842	José Luis	EXT	25	0	0	0
921	José Mari	SEV	40	4	3	27
809	Juan Carlos	ATL	110	0	2	31
885	Juanele	TEN	200	0	-1	46
916	*Kelly	LOG	75	0	0	8
810	Kiko	ATL	500	1	3	68
865	*Klimovicz	RAY	125	2	2	44
887	*Kodro	TEN	400	3	1	28
873	*Kovacevic	RSO	500	-1	2	42
817	*Kowalczyk	BET	200	-1	0	41
834	Lardín	ESP	500	1	1	59
911	*Leandro	VAL	450	-1	0	36
856	Losada	OVI	80	0	1	1
874	Luis Pérez	RSO	150	0	3	24
915	Luna	SPO	140	-1	1	24
830	Madar	DEP	300	0	0	15
847	*Maestri	HER	110	0	0	16
917	Maikel	DEP	30	0	0	0
849	Manel	LOG	200	1	-1	2
831	Manjarín	DEP	375	3	3	49
826	Manuel	COM	100	1	0	29
856	Maqueda	OVI	60	-1	0	41
883	Marcos Vales	SPO	80	-1	0	37
859	*Markovic	LOG	90	0	0	10
908	*Mauricio	COM	125	0	0	1
804	Mendiguren	ATH	50	0	0	0
918	Moises	CEL	80	3	0	10
851	Morales	LOG	100	1	0	43
919	Morán	RAC	50	2	1	16
903	Morientes	ZAR	300	2	8	57
876	*Mornar	SEV	150	0	0	9
821	Mostovoi	CEL	170	0	1	41
893	Moya	VAL	250	1	0	43
888	Neuville	TEN	250	0	1	32
827	*Ohen	COM	125	1	6	59
857	Oli	OVI	225	-3	2	68
877	Onésimo	SEV	150	0	0	15
922	*Ortega	VAL	1600	1	0	10
835	Ouédec	ESP	300	0	-3	19
904	Pardeza	ZAR	110	1	0	4
828	*Penev	COM	225	1	2	62
896	*Peternac	VAD	350	0	1	20
818	Pier	BET	125	1	2	56
889	Pinilla	TEN	130	1	0	39
812	Pizzi	BAR	500	-1	0	46
822	Prieto	CEL	150	0	0	13
866	*Radchenko	RAY	240	0	0	17
920	Raducioiu	ESP	250	0	0	14
868	Raúl	RMA	900	6	0	96
897	Raúl	VAD	50	0	0	15
909	*Renaldo	DEP	300	0	2	33
823	*Revivo	CEL	100	4	1	49
890	Robaina	TEN	150	1	0	31
848	Rodríguez	HER	120	2	-1	21
894	*Romario	VAL	1000	0	0	0
882	*Ronald Gómez	SPO	100	0	0	18
813	*Ronaldo	BAR	2500	1	4	100
852	*Rubén Sosa	LOG	240	1	5	40
819	Sabas	BET	125	0	0	29
878	Salva	SEV	90	1	3	58
824	Sánchez	CEL	60	2	0	34
914	*Silvani	EXT	50	2	1	47
898	Soto	VAD	25	3	1	33
814	*Stoitchkov	BAR	500	-1	0	32
906	Suanzes	RAC	25	0	0	0
869	*Suker	RMA	1000	0	0	79
923	Tamudo	ESP	30	1	-1	6
879	Tevenet	SEV	60	0	2	25
805	Urzaiz	ATH	500	8	-1	74
899	Víctor	VAD	125	8	1	82
891	Vidmar	TEN	90	1	-1	25
895	*Vlaovic	VAL	200	1	0	32
885	*Yekini	SPO	130	0	0	1
806	Ziganda	ATH	150	3	-1	63

HOY NO SE HACEN CAMBIOS

Al disputarse el partido Valencia-Real Madrid

902 20 10 20 *Este número le permitirá conocer la clasificación de su equipo*

Fortuna

Pese al empate, los de Víctor Muñoz son líderes

El Mallorca se complica la vida

MALLORCA 1 1 ORENSE

Kike	1	Ramón	2
José Manuel	1	Víctor	2
Vilanova (68')	1	Guruzeta	2
Marcelino	1	Modesto	2
Olaizola	1	Rodolfo I	2
David	1	Fran Caínzos	2
Soler	1	Cakic	1
Galca	1	Seoane	2
Duah	1	*Agustín (70')*	1
Stankovic (45')	2	Pichi	2
Obiku	1	*Emerson (61')*	1
Luis Gil	1	Batrovic	2
Stojikovic (68')	1	Marquinhos	2
Gálvez	1	*Adolfo (78')*	1

GOLES
0-1 (5'). Batrovic marca a placer tras un sensacional servicio desde la banda derecha de Pichi.
1-1 (85'). Obiku, de cabeza en el segundo palo tras un cómer de Stankovic.

ARBITRO: Pérez Izquierdo (1) Navarro. Tarjetas amarillas a Vilanova y Stojilkovic, del Mallorca; y a Víctor, Guruzeta, Cakic, Emerson y al entrenador Teixidó, del Orense.

ESTADIO: LUIS SITJAR. 9.000 espectadores.

JORDI JIMENEZ ■ **Palma**

Los finales épicos sólo salen bien de vez en cuando. A punto estuvo de salirle de nuevo al Mallorca ayer, pero lo único que consiguió fue salvar el partido. También logró recuperar el liderato, tras la derrota del Mérida, pero el precio que paga por ello es muy alto, pues tiene ya a Salamanca y Albacete pisándole los talones.

Contra corriente. El Mallorca tuvo el partido en contra muy pronto con el gol gallego en una acción inteligente que superó la defensa en línea bermellona. Ayer no aparecieron por ningún lado un montón de jugadores, que cuando cogían el balón además eran incapaces de combinar con cierto sentido. El único que se atrevió fue Stankovic, que de nuevo comenzó el encuentro en el banquillo. Por su parte, el Orense demostró ser un equipo profesional, que apura sus posibilidades y aprovecha sus recursos. Al final, Obiku salvó un punto en un gol épico, pero el empuje y entusiasmo finales no bastaron en esta ocasión, en la que Gálvez volvió a casa y tuvo un debut discreto.

Los de Goico, sin problemas ante el Barça B

Salamanca, a una victoria del líder

SALAMANCA 3 0 BARCELONA B

Aizpurúa	2	Arnau	2
Iturrino	1	Roca	1
Agostinho (71')	1	Gerard	2
Loren	1	Quique Alvarez	2
Torrecilla	2	Mingo	1
Paulo Torres	1	De la Sagra	1
Taira	2	*Drulic (46')*	1
Giovanella	3	Rufete	1
Michel	2	Vacas	1
Zegarra	2	Jon Bakero	0
Desio (75')	1	Setvalls	1
Vellisca	2	Molist	0
Pauleta	3	*J. C. Moreno (57')*	1
César Brito (75')	2		

GOLES
1-0 (18'). Zegarra aguanta la salida de Arnau y marca tras corte de Michel de cabeza.
2-0 (40'). Pauleta, de penalti cometido por unas manos de Mingo.
3-0 (73'). Taira se adelanta a la defensa y bate a Arnau tras centro de Zegarra.

ARBITRO: Pérez Lasa (0) Vasco. Tarjetas amarillas a Zegarra, Paulo Torres y Giovanella, del Salamanca; y a Gerard, Quique Alvarez y Vacas, del Barcelona B.

JOSE LUIS YUSTE ■ **Salamanca**

Como si se tratara de dar respuesta a una apremiante rogativa se rasgaron los cielos y, coincidiendo con la manga de agua, al Salamanca le empezaron a llover las oportunidades. De las muchas de que dispuso en el período postrero, cristalizó la de Taira, que izó al marcador el tercero y volvió a recordar al convaleciente Barbará, presente en la mente de todos.

Recordando a Barbará. Al igual que había hecho Pauleta tras marcar el penalti, se acercó e hizo el gesto de abrazar la pancarta en la que se leía: «*Barbará, te esperamos en Primera*». De un gol a otro, pasando por el inicial de Zegarra, el duelo cambió del todo.

En la primera parte, un incómodo Salamanca cometía numerosas imprecisiones y no llegaba con la facilidad de otras veces. Y, pese a ello, cuando el Barcelona B intentaba aprovechar la coyuntura sintió la punzada del gol de Zegarra. Luego, todo fue más facil.

El Salamanca, que se sitúa ya a un solo triunfo del liderato, acumula catorce jornadas sin perder y el Barcelona B, trece sin ganar.

Los manchegos, finos

El Albacete da un gran paso adelante ganando al Alavés

ALAVES 0 2 ALBACETE

Tito	1	Valerio	1
Bastida	2	Juanlu	1
Méndez (83')	–	Gonzalo	1
Villanova	1	Diego	2
Berruet	1	Menéndez	1
Cudi	1	Manolo	2
Ozegovic	0	Iván Helguera	2
Marcelo (70')	1	Josico	2
Mestrovic	1	Jesús	1
Karmona	1	*Ortega (33')*	2
Pedro	1	Yahaya	1
Serrano	1	*Dani Bouzas (66')*	2
Codina	1	Aquino	1
		David (78')	1

GOLES
0-1 (46'). Ortega, por la escuadra.
0-2 (74'). Dani Bouzas.

ARBITRO: González González (1). Castellano Leonés. Tarjetas amarillas a Villanova, Cudi, Pedro y Serrano del Alavés; y a Gonzalo, Juanlu y Menéndez, del Albacete.

JAIME SAN MARTIN ■ **Vitoria**

Paso adelante de un Albacete que se llevó la victoria de Mendizorroza dando imagen de equipo compacto y que se coloca, junto al Salamanca, a dos puntos del ascenso. El Alba llevó la iniciativa en la primera parte, con un Alavés agazapado atrás buscando la contra.

RUBINOS PEREZ MOSTRO TRES ROJAS A LOS LOCALES Y LES PITO UN DUDOSO PENALTI A LOS 88'

¡Escándalo en el Carranza!

KEKO RUIZ ■ **Cadiz**

La lamentable actuación del colegiado madrileño Rubinos Pérez provocó que varios cientos de aficionados amarillos se echaran a la calle tras el partido disputado ayer. La Policía Nacional tuvo que intervenir para disolver a un grupo numeroso de aficionados gaditanos. Hubo barricadas en la Avenida Ramón de Carranza a la conclusión del encuentro, lo que provocó que se cortara el tráfico. Pero ahí no quedó todo, puesto que los aficionados más radicales del Cádiz incendiaron contenedores y papeleras, lo que tiñó el panorama de un ambiente más propio de una guerra que de un partido de fútbol.

Los incidentes se saldaron con tres detenidos en Comisaría y varios heridos, aunque no hubo que lamentar ninguno de gravedad. El colegiado Rubinos Pérez salió por la parte de atrás del estadio escoltado por las fuerzas de orden público cerca de dos horas y media después de que el partido hubiera acabado.

Acta arbitral. El árbitro Rubinos Pérez reflejó en el acta que el técnico Ramón Blanco, tras señalarse el penalti a favor del Jaén que supuso el 1–1, se dirigió a uno de sus asistentes y le dijo: «*Sois todos unos sinvergüenzas. Llama al árbitro y dile que me expulse*». Posteriormente se acercó el árbitro, según lo escrito por el propio Rubinos en el acta, y le dijo: «*Eres un ladrón y te lo digo en la cara*».

Blanco, contundente. Blanco mantuvo su indignación horas despues del partido. El entrenador del equipo amarillo se reafirmó en el programa Supergacía de la COPE de lo que, según el acta arbitral, había dicho. «*El árbitro ha buscado la derrota del Cádiz. Nos ha robado, es un ladrón. Me duele decirlo, porque soy un deportista, pero es verdad. No lo entiendo*». El entrenador añadió que la afición «*ha salido amargada. Era un partido muy importante porque nos hubiéramos puesto con 53 puntos*». Sobre Rubinos dijo que «*no le conozco ni nos ha pitado, pero sí se que nos ha robado*».

El técnico es consciente de que tras estas declaraciones las sanciones de la Federación pueden ser muy duras contra él. «*Lo sé, pero es que nadie me puede quitar el sentimiento de que nos ha robado el partido*». El club espera lo que pueda ocurrir esta semana. En principio se espera que recurra y remita un vídeo con las imágenes para demostrar que el colegiado se equivocó en dos de las tres expulsiones y en el penalti.

© DIARIO DE CADIZ

Ramón Blanco esperó al colegiado a la salida de los vestuarios

Ramón Blanco tuvo que ser retenido tras ser expulsado

La policía cargó con antidisturbios en los aledaños del estadio

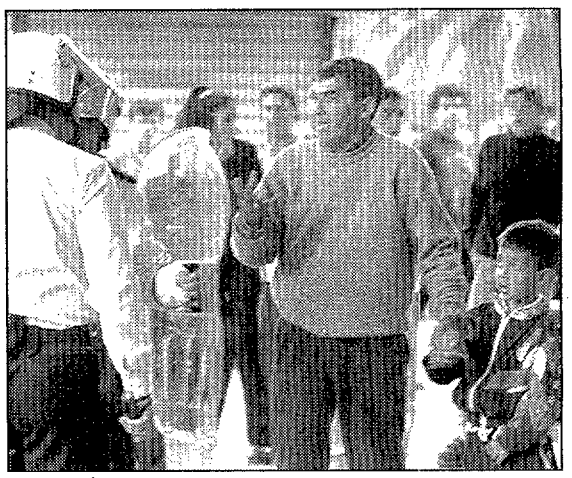

Un aficionado del Cádiz pide explicaciones

El Levante dejó sin liderato a un equipo romano que no dio una buena imagen

Y Kaiku tumbó al Mérida

LEVANTE 1 0 MERIDA

Kocic	3	Leal	2
Sacarés	2	Mariano	2
Garrido	2	Luis Sierra	1
Del Val	3	Momparlet	1
Peralta	3	Baroja	0
Juanfran	2	Canabal	1
Pablo	3	Sinval	1
Morán	2	Monrreal	1
Ruano	2	*Pirri (46')*	1
David Gómez	1	Juanito	1
Fede Marín (53')	2	*Torken (62')*	0
Ino	2	Podbrozny	1
Kaiku (54')	2	Quique Martín	1
		Olivar (70')	1

GOLES

1-0 (56'). Kaiku se queda solo en el área y marca de tiro raso.

ARBITRO: Rubio Iniesta (0). Castellano Manchego. Mostró tarjetas amarillas a Ruano y Pablo, del Levante.

ESTADIO: NOU ESTADI. 7.500 espectadores. El equipo juvenil del Levante fue homenajeado por llegar a la final de Copa.

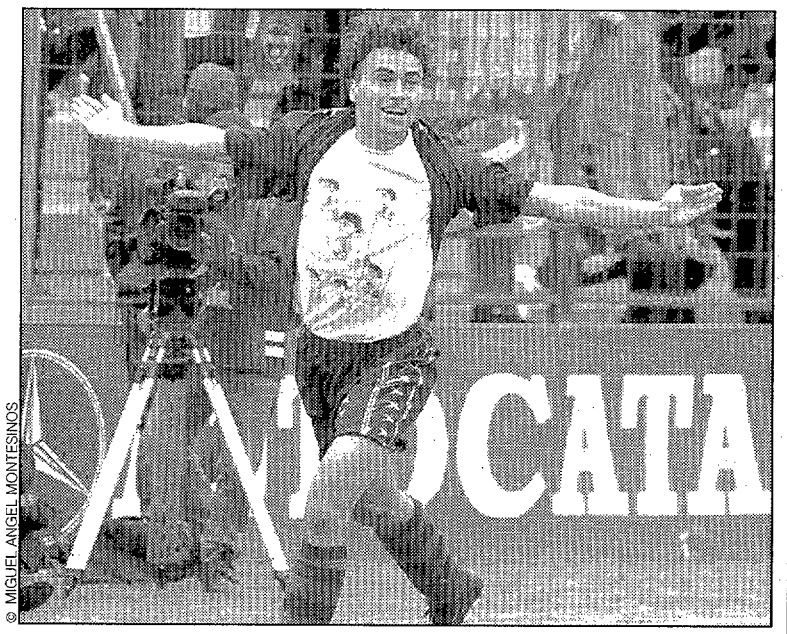

© MIGUEL ANGEL MONTESINOS

Kaiku celebra el gol que dio la victoria al Levante ayer sobre el Mérida

ANTONIO SANFELIU ■ **Valencia**

La derrota del Mérida frente al Levante cuesta el liderato a un equipo romano que no llegó al Nou Estadi con empaque de líder.

En los primeros 45 minutos, el equipo de Mané llevó la iniciativa, mientras que los de D'Alessandro salían a la contra sin crear demasiado peligro. Conforme pasaban los minutos, el encuentro fue ganando en intensidad y empezaron a llegar a las ocasiones.

Los granotas fueron quienes gozaron de más, siendo la más clara un zurdazo de Juanfran antes del descanso que se estrelló en la cruceta. Aunque el Mérida era el líder, el Levante llevaba el peso del partido y creaba el peligro, sobre todo con pases desde las bandas en busca de David Gómez.

Cambios clave. Nada más comenzar la segunda parte, Mané introdujo dos cambios para dar más mordiente al ataque. Las sustituciones no tardaron en dar sus frutos y Kaiku adelantaba a los locales. A pesar de ir ya con ventaja, el Levante siguió buscando el marco de Leal y Ruano pudo sentenciar, mientras que los atacantes emeritenses poco podían hacer ante la férrea defensa granota. Eso sí, lo intentaron hasta el final, pero no pudieron superar ni a la defensa local ni a Kocic, muy acertado.

Las Palmas no disparó a puerta en todo el partido

El Badajoz sigue haciendo valer sus opciones de ascenso

BADAJOZ 2 0 LAS PALMAS

Emilio	-	Canales	1
Espeleta	1	Paquito	2
Rodri	3	Raosavljevic	1
Tocornal	3	Sergio	1
Cubillas	3	*Walter Pico (59')*	1
Mario	1	Tony	1
Patri	1	Víctor	1
Sala	1	Axier	1
Eloy	3	*Angel (46')*	1
Quiroga (75')	1	Valerón	2
José María	1	Socorro	2
Sequeiros (57')	1	Orlando	1
Pablo II	2	Rojas	1
Aurelio (85')	-	*Radojicic (75')*	1

GOLES

1-0 (12'). Víctor, en propia puerta, tras rebotarle en la cara un despeje de su compañero Sergio.

2-0 (82'). Pablo II, tras saque largo del portero Emilio, gana la acción a la defensa y fusila a Canales a media altura.

ARBITRO: Torija Arroyo (2) Castellano-manchego. Tarjetas amarillas a Cubillas y José María, del Badajoz; y a Paquito, Sergio y Rojas, de Las Palmas.

ESTADIO: EL VIVERO. 5.600 espectadores.

ARTURO REGALADO ■ **Badajoz**

El Badajoz sigue haciendo valer sus opciones de cara al ascenso. Su victoria frente a una alicaída Unión Deportiva Las Palmas le permite continuar optando a los puestos de arriba, tras un partido en el que los dos equipos se presentaban con notables ausencias, que, sin duda, se notaron.

Se ponían muy bien las cosas para el conjunto de Antonio Maceda a los doce minutos, cuando la fortuna se aliaba con el cuadro local y Víctor inauguraba el marcador con su gol en propia puerta. Después, los blanquinegros gozarían de alguna otra ocasión. La más clara fue un potentísimo disparo de Mario desde fuera del área que, tras dar en el larguero, botó en la misma línea de gol.

Toque, sin profundidad. El cuadro canario la tocaba una y otra vez, pero estuvo falto de profundidad. Como muestra, un botón. No tiraron ni una sola vez a lo largo de los noventa minutos entre los tres palos de la portería defendida por Emilio. El portero pacense apenas tocó un par de balones sueltos durante el choque y suma su tercer partido consecutivo imbatido.

La segunda parte fue bastante anodina y el gol de Pablo II, a ocho minutos del final, puso el broche de oro a una victoria necesaria para seguir soñando. Además, es su primer gol en la Liga y encadena dos titularidades consecutivas, lo que supondrá una gran inyección de moral para un jugador demandado por la afición pacense.

Plan Renove'97. Plan Prever.

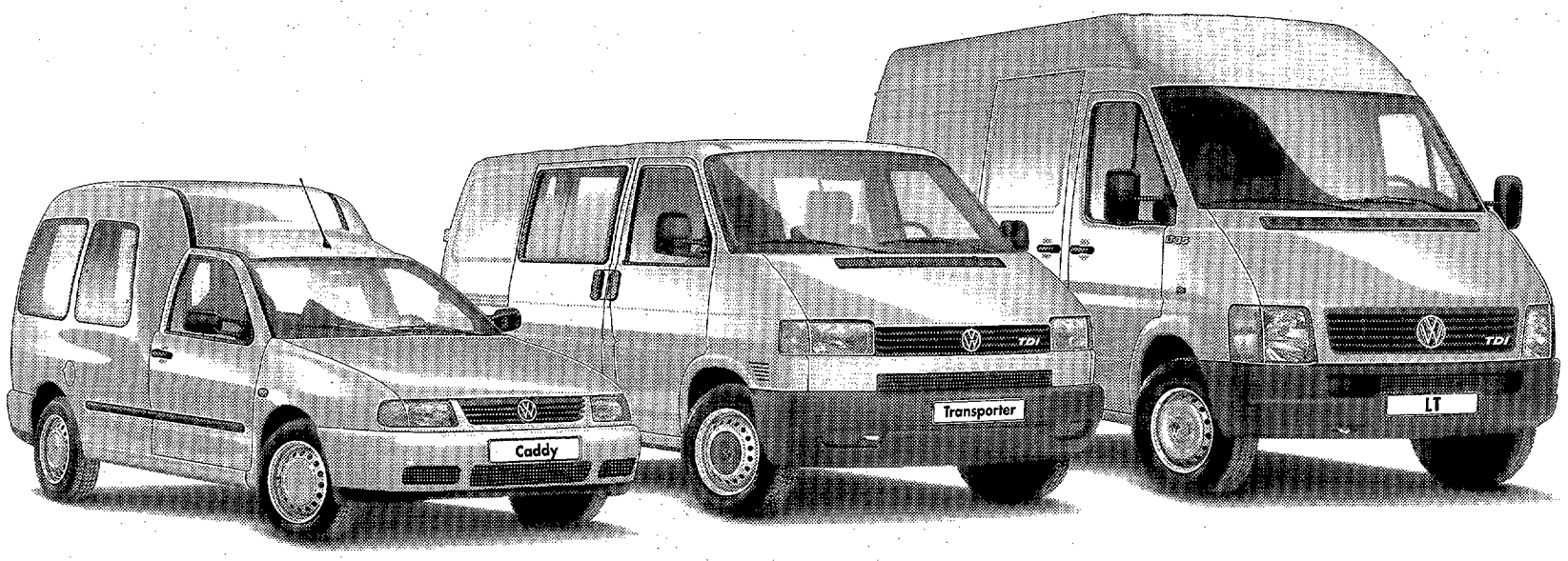

Desde 1.060.000 ptas* **Desde 1.802.000 ptas*** **Desde 2.414.000 ptas***

¿Qué planes tiene para su negocio?

Es el momento de hacer planes. ¿Necesita un vehículo más grande? ¿Más potente? Con las ayudas del Plan Renove, el Plan Prever y Volkswagen Vehículos Comerciales le resultará mucho más fácil.

Ahora puede acceder a toda la capacidad del LT -hasta 13,4 m³- y a sus innumerables transformaciones: ambulancia, isotermo, volquete... Puede conseguir un Transporter en cualquiera de sus versiones: furgón, furgón de techo sobreelevado, kombi hasta 9 plazas, chasis cabina, doble cabina... Puede disfrutar del confort y equipamiento del Caddy. Y por supuesto, en todos ellos, de la tecnología del motor TDI.

Venga a su concesionario Volkswagen Vehículos Comerciales y póngase a hacer planes.

Información 900 120 130

*PFF recomendado, incluidos transporte, promoción y subvención del Gobierno (Plan Prever: 80.000 ptas. Plan Renove '97: 85.000 ptas. por millón financiado a través de Volkswagen Finance). Subvenciones sujetas a las condiciones del Plan Renove del ICO y a las del Plan Prever. Equipamiento opcional e impuestos no incluidos. Oferta válida en Península y Baleares.

TANDEM CAMPMANY GUASCH DDB

FUTBOL DE SEGUNDA B

GRUPO 1 RESULTADOS

Getafe	0	3	Talavera
Lugo	6	1	Carabanchel
Real Madrid C	2	1	Oviedo B
Langreo	1	0	Fuenlabrada
Manchego	4	3	Avilés
Marino	0	0	Mallorca B
Ferrol	0	1	Deportivo B
Sporting B	3	2	Celta B
Moscardó	0	3	End As. Pontes
Aranjuez	1	1	Pontevedra

PROXIMA JORNADA

Pontevedra	-	Getafe
Talavera	-	Lugo
Carabanchel	-	Real Madrid C
Oviedo B	-	Langro
Fuenlabrada	-	Manchego
Avilés	-	Marino
Mallorca B	-	Ferrol
Deportivo B	-	Sporting B
Celta B	-	Moscardó
End. As Pontes	-	Aranjuez

	Aranjuez	Avilés	Carabanchel	Celta B	Deportivo B	End. As Pontes	Ferrol	Fuenlabrada	Getafe	Langreo	Lugo	Mallorca B	Manchego	Marino	Moscardó	Oviedo B	Pontevedra	R. Madrid C	Sporting B	Talavera
Aranjuez	●	1-1	0-0		0-1	1-2	2-3	1-0	4-1	4-0	0-2		1-0	3-0	4-0	2-1	1-1	0-0	1-0	1-0
Avilés	1-1	●	1-2	3-0	4-1	7-1	0-1	2-0	2-3	2-0	1-1	0-1	1-0		2-1	0-2	1-0	2-1	1	1-2
Carabanchel	0-0	4-1	●	2-1	3-0	1-0	1-1	0-0	2-1	2-2	0-0	2-1		2-0	0-0	2-0	0-1		1-0	0-2
Celta B	0-3	3-0	0-1	●	1-2		0-2	1-1	1-1	1-1	0-2	2-0	3-1	0-0	0	0-1	0-3	1-0	0-0	4-3
Deportivo B		5-2	2-1	2-2	●	5-0	0-0	2-0	1-1	3-3	0-0	2-1	1-1	2-0	5-1	2-1	2-1	1-1		2-1
End. As Pontes		0-2	1-2	0-0		●	0-0	1-1	2-0	1	2-1	4-1	2-2	1-1	0-0	1-1		3-0	0-3	0-2
Ferrol	2-0		0-0	1-0	0-1	2-1	●	2-1	1-1	0-1	1-0	0-0	0-0	1-1	1-2		1-2	3-4	0-1	4-2
Fuenlabrada	2-0	2-0	1-0	2-3	5-0			●	2-0	0-0	0-1	1-1		2-1	0-2	0-0	3-0	2-3	1-0	1-2
Getafe	4-2	2-3	0-1	0-1	1-0	3-0	2-2	0-1	●	1-0	0-3	1-1	1-2	0-0	1-0	2-1	0-2		2-1	0-2
Langreo	2-1	1-1		2-2	1-1	0-1	1-2	1-0		●	3-2	0-1	0-0	0-1	1-1	1-1	2-2	1-0	4-2	2-0
Lugo	4-1	1-4	1-0	1-1	1-0	0-2	1-4	0-0	0		●	2-0	3-1	0-5	0-1	2-1		2-2	2-1	1-1
Mallorca B	0-0	2-0	1-1	4-2	3-1	2-3		1-1	0-2	2-2	1-3	●	3-2	3-0		0-2	2-1	1-0	1-2	0-1
Manchego	5-0	4-3	0-1	0-1	0-1	0-1	0-2	1-1	1-1	0-1	3-2	3-1	●	0-4	1-1		0-0	1-0	0-1	
Marino	0-0	1-4		1-0	2-1	0-0	0-1		0-0	1-1	2-0	0-0	0-1	●	1-0	1-2	1-0	0-0	2-2	0-0
Moscardó	0-0		1-2	2-2		0-3	1-2	1-3	3-1	1-1	0-4	2-0	0-1	2-1	●	2-1	2-1	2-2	5-2	0-1
Oviedo B	3-0	1-2	3-0	1-1	1-0	2-1	1-0	2-1	1-2	4-1		2-1	1-1	2-1		●	2-3	0-0	1-1	1-1
Pontevedra	1-3	1-0	1-2		0-1	1-2	1-3	1-1		0-1	0-3	0-2	2-1	3-1	1-0	1-0	●	1-1	3-2	2-0
R. Madrid C	5-2	2-0	1-2	1-2	2-0	0-0	1-0	4-0	2-0		2-3		2-3	1-1	2-0	5-1	2-1	1-1	●	1-2
Sporting B	2-1	2-2	1-1	2-3	2-0	1-0	2-1	1-0		0-0	1-1	0-1		3-1	1-0	1-0	1-1	2-0	3-1	● 1-0
Talavera	1-0	1-1	2-1	2-1	0-1	1-0	2-1	0-1	1-1				3-1	1-0	2-1	2-1	2-1	2-2	0-0	5 ●

CLASIFICACION

	TOTAL										CASA						FUERA					
	J.	Ptos.	F.	C.	G.	E.	P.	F.	C.	Ptos.	G.	E.	P.	F.	C.	Ptos.	G.	E.	P.	F.	C.	Ptos.
1. DEPORTIVO B	34	61	54	37	11	6	0	40	15	39	7	1	9	14	22	22						
2. TALAVERA	34	61	48	34	11	3	3	25	13	36	7	4	6	23	21	25						
3. LUGO	34	60	65	30	13	4	0	45	11	43	4	5	8	20	19	17						
4. FUENLABRADA	34	59	46	30	11	2	4	28	12	35	6	6	5	16	18	24						
5. MANCHEGO	34	58	49	35	13	3	1	32	11	42	3	7	7	17	24	16						
6. SPORTING B	34	58	48	37	10	4	3	27	15	34	7	3	7	21	22	24						
7. CARABANCHEL	34	53	38	38	7	6	4	20	16	27	7	5	5	18	22	26						
8. AVILES	34	48	53	52	10	2	5	31	16	32	4	4	9	22	36	16						
9. FERROL	34	47	38	35	6	5	6	19	17	23	6	6	5	19	18	24						
10. PONTEVEDRA	34	47	46	46	7	2	8	19	23	23	7	3	7	27	23	24						
11. MALLORCA B	34	45	46	48	9	2	6	27	20	29	4	4	9	19	28	16						
12. GETAFE	34	45	43	45	7	3	8	22	24	24	5	6	5	21	21	21						
13. OVIEDO B	34	42	45	39	6	5	6	26	20	23	5	4	8	19	19	19						
14. LANGREO	34	42	40	51	5	8	4	22	20	23	5	4	8	18	31	19						
15. MOSCARDO	34	41	43	57	8	4	5	31	24	28	3	4	10	12	33	13						
16. ARANJUEZ	34	39	36	50	7	5	5	21	18	26	3	4	10	15	32	13						
17. E. AS PONTES	34	39	35	49	4	7	5	18	18	19	6	2	10	17	31	20						
18. R. MADRID C	34	38	45	60	8	2	7	29	27	26	3	3	11	16	33	12						
19. CELTA B	34	30	32	50	5	6	6	16	22	21	1	6	10	16	28	9						
20. MARINO	34	21	17	44	3	7	7	10	17	16	0	5	12	7	27	5						

El filial ovetense, al perder, no pudo asegurarse matemáticamente la permanencia

El Madrid C superó la primera final

■ Un gol precioso de Mixta devolvió la alegría y la tranquilidad al juego merengue

REAL MADRID C 2 1 OVIEDO B

Real Madrid C: Oliver; Artero, Dorado, Alonso, Romero (Meca); Javi, Santa Elena, Rosco (Fernández Gómez), Calleja; Mixta y Rivera (Diego).

Oviedo B: Esteban; Ricardo, Carpintero, David, Abad; Ramón (Jorge), Amieva, Emilio, Jaime (Tobe); Barral y Armando.

Goles: 1-0. 30'. Alonso, de cabeza a la salida de un córner. **1-1.** 41'. Amieva aprovecha un rechace del portero. **2-1.** 68'. Mixta, desde fuera del área.

Arbitro: Fernández Aja (2). Cántabro. Mostró tarjetas amarillas al local Santa Elena; y a los visitantes Ramón y Carpintero.

ARTURO GARCIA ■ **Madrid**

El Real Madrid C salvó la primera de las cinco finales que le quedan de cara a lograr la permenecia gracias a un gran gol de Mixta, y, al mismo tiempo, echó abajo el objetivo marcado por el filial ovetense en su visita a la capital: asegurar la categoría en la Ciudad Deportiva.

El partido fue intenso, rápido y entretenido, con dos equipos a los que no les valía especular con el resultado. El filial visitante salió en tromba con el objetivo de abrir pronto el marcador a su favor y, a partir de ahí, controlar el encuentro. Muy cerca estuvo de conseguirlo en numerosas ocasiones, pero fueron los hombres de García Hernández los que lo inauguraron a la salida de un córner.

Con el 1-0, todo parecía indicar que se iba a llegar al descanso con ese resultado, pero un fallo de la defensa local, al intentar provocar un fuera de juego, propició el empate.

Más de lo mismo. La segunda parte fue una copia de la primera en cuanto a las intenciones que tenían ambos conjuntos por puntuar. Lo único que cambió fue que en esta segunda mitad sólo el filial blanco marcó, apuntándose la victoria.

Los de Juan Fidalgo, que no se dieron por vencidos, muy cerca estuvieron de empatar, pero el larguero lo impidió a falta de siete minutos para el final. De haber logrado Tobe el gol del empate, el resultado se hubiera podido considerar justo.

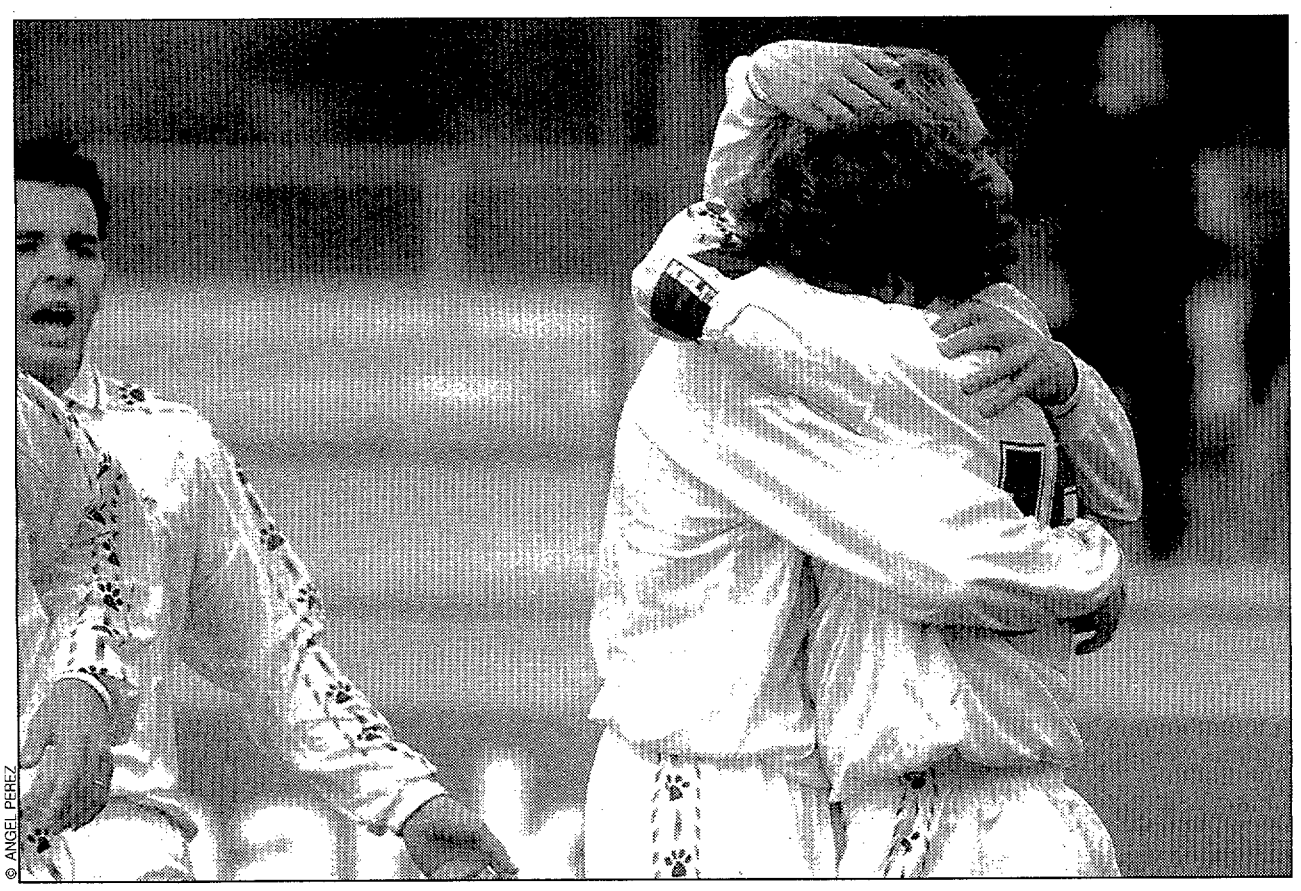

© ANGEL PEREZ

Los abrazos de alegría entre los jugadores madridistas fue patente después de conseguir Mixta el gol de la victoria ante el Oviedo B

MANCHEGO 4 3 AVILES

El Manchego y el Avilés se dieron un baño de goles

Manchego: Rojas; Sancho, César, Morales, Vázquez (Quique); Quevedo, Luis, Alberto, Juancho (Nacho Sierra); Bellido y Gallego (Paulino).

Avilés: Santi Calvo; Gaspar, Nacho Castro, Iñaki Marigil, Miguel; Cárcaba (Jorge Mayordomo), Robert, (Luis Castro), Fran Alonso, Nacho García; Mario y Cabrera (Joaquín).

Goles: 1-0. 11' Juancho, de penalti. **2-0.** 15' Alberto. **2-1.** 45' Robert. **3-1.** 57' Paulino. **4-1.** 72' Paulino. **4-2.** 81' Luis Castro. **4-3.** 83' Nacho García.

Arbitro: Ariza Villanueva (1). Andaluz. Mostró tarjetas amarillas a los locales Morales, Quevedo, Bellido y al técnico Chico Linares; y a los visitantes Miguel, Fran Alonso, Mario y Joaquín.

ANGEL NAVARRO ■ **Ciudad Real**

En la lluvia de goles que hubo entre Manchego y Avilés influyeron muchos aspectos, como que los dos equipos fueran desde el inicio en pos de la victoria, la lluvia que cayó y la lesión de Vázquez, que restó fortaleza defensiva a su equipo. Sin embargo, se vio un partido entretenido. El Avilés dejó bien claro que es un equipo al que le gusta realizar un buen fútbol. Por su parte, el Manchego no supo jugar a favor de marcador, sobre todo con diferencias claras (2-0; 4-1), lo que derivó en un sufrimiento local hasta el final.

Dedicatorias. Fue un domingo de conmemoraciones. El gol de Juancho se lo dedicó a su segundo hijo, que nació hace pocos días. Asimismo, Paulino, que marcó dos goles y gozó de claras ocasiones, hizo el mejor partido desde que llegó al Manchego y se lo brindó a la afición.

La nota triste corrió a cargo de Vázquez, al que le tuvieron que aplicar dos puntos de sutura en la cabeza, en el mismo instante en que su equipo la perdió -la cabeza-, mientras que el Avilés le creaba muchas complicaciones.

El Getafe, que ha perdido cuatro de los últimos cinco partidos, pagó sus errores

Talavera da otro paso hacia la liguilla

GETAFE 0 3 TALAVERA

Getafe: Lorenzo (Méndola); Matías Rubio, Barba, Edu, Zoco (Revilla); Ibon, Alfredo (Camacho), Vallina, Acosta; Mel y Alonso.

Talavera: Alejandro; Bermejo, José Angel, Cardoso, Jorge; Arellano, Rivera, Ballesteros (Rúa), Morilla; Canito (Borja) y Engonga.

Goles: 0-1. 11'. Canito rompe el fuera de juego y bate a Lorenzo tras regatearle. **0-2.** 22'. Morilla, de falta directa tras un error garrafal de Méndola. **0-3.** 54'. Ballesteros, de libre directo.

Arbitro: Iglesias Figueroa (1). Gallego. Tarjetas a los locales Barba, Alfredo y Acosta; y a los visitantes José Angel, Canito, Rivera y Morilla.

EMILIO CONTRERAS ■ **Madrid**

El Talavera dio un paso al frente en el Juan de la Cierva y ya mira de cerca a la liguilla. El equipo de Gregorio Manzano pasó por encima de un Getafe que le allanó el camino a base de errores y que parece empeñado en acabar peleando por evitar el descenso. En once minutos se decidió el partido. Canito puso en ventaja a los visitantes, el árbitro dejó sin señalar un penalti a Alonso a renglón seguido y luego, un error garrafal de Méndola sirvió en bandeja la victoria a los talaveranos. Controló el choque el conjunto visitante hasta el intermedio y, cuando el Getafe parecía recobrar fuerzas en pos de la remontada, Ballesteros, con la complicidad de Méndola, dio la puntilla a los azules, que han sumado cuatro derrotas en los últimos cinco partidos. El Talavera se dedicó en la segunda parte a nadar y guardar la ropa, mientras el Getafe fue incapaz siquiera de transformar una sola ocasión de las creadas. Y de nuevo, el técnico Luis Angel Duque en el ojo del huracán.

PEDRO J. CAÑAS

© *El Talavera goleó en Getafe y ya ve más de cerca la liguilla de ascenso*

MARINO 0 0 MALLORCA B

Marino: Gorka; Javi, César, Alvaro, Mario; Arturo, Tomás, Froilán, Villamil; Ornia, y Fermín.

Mallorca B: Oscar Rojas; Paco, Josemi, Ramis, Vasco; Felipe, Rondo, Manolo, Dani Marín; Juanjo y Fede (Guien).

Arbitro: Colina Sarobe (1). Vasco. Mostró tarjetas amarillas al local Fermín; y a los visitantes Vasco y al técnico, Bartolomé LLompart.

HORACIO ARECES ■ **Luanco**

Reparto de puntos en un encuentro marcado por el frío reinante. A pesar de ello, los dos equipos derrocharon fuerza, ganas y garra para intentar llevarse la victoria en un partido que se presentaba totalmente opuesto para las aspiraciones de ambos conjuntos. Los locales buscaron la victoria para agradar a su afición, mientras que los baleares los necesitaban debido a su situación en la tabla.

Aunque todos los jugadores pusieron muchas ganas, las ocasiones claras de gol brillaron por su ausencia, ya que tan sólo cabe reseñar la que tuvo Fermín, y la del visitante Juanjo.

FUTBOL DE SEGUNDA B

Los gallegos encarrilaron pronto el partido y Lemos lo sentenció

El Endesa fundió al Mosca

MOSCARDO 0 3 E. AS PONTES

Moscardó: Rojas; Vico, Cano (Soriano), Cobos, Pizarro, Camacho; Bartolomé, May (José Mari), Oscar Torres; Crespo y Montero.
Endesa As Pontes: Suso; Fran, Xandro, Manolo, Alberto; Dani, Javi, Ramiro, Paz; Lemos (Fontao) y Alfonso (Marco Roca).
Goles: 0-1. 4'. Paz empuja a la red casi sobre la línea de gol. **0-2.** 52'. Lemos cruza ante la salida de Rojas. **0-3.** 76'. Lemos se va de Cobos y marca en vaselina.
Arbitro: Gauna Rodríguez (1). Vasco. Mostró tarjetas amarillas al local Camacho; y al visitante Suso.

J. ANTONIO GIMENEZ ■ **Madrid**

El Moscardó sufrió un cortocircuito en la que había sido una brillante trayectoria en los últimos partidos en Usera ante un Endesa, tan necesitado de puntos como los madrileños, que basó su victoria en su buena defensa y su gran eficacia ante Rojas. No se habían roto las hostilidades cuando el Endesa se encontró con un gol a los cuatro minutos. Un fallo de la defensa rojiblanca propició que Paz marcara.

En la reanudación, Lemos apareció para liderar al Endesa y sentenciar al Moscardó. A los siete minutos aprovechó un servicio de Alfonso para abrir brecha, y a los 31, estableció el 0-3 en una preciosa jugada personal.

© JOSE ANTONIO GARCIA

Crespo intenta cabecear el balón ante la presencia del gallego Fran

El lucense Melo "mojó" cuatro veces la portería de Mario

Al Cara le cayó una lluvia de goles

LUGO 6 1 CARABANCHEL

Lugo: Domínguez (Alberto); Buide, Alvite (José Luis), José Angel, Domingo; Murado, Ramiro (Suso Murado), Frank, Melo; Borge y Pablo Lago.
Carabanchel: Mario; Paco, Forcada, Goyo, Alfonso; Testa (Toni Val), Garriga, Chuso, Rafa Bono; Alberto (Edu García) y Santi (Sierra).
Goles: 1-0. 8' Melo. **2-0.** 16' José Angel. **3-0.** 43' Melo. **4-0.** 45' Melo. **5-0.** 58' Melo. **6-0.** 62' Pablo Lago. **6-1.** 85' Paco.
Arbitro: Muñiz Fdez. (1). Asturiano. Amonestó a Ramiro, Chuso y Alfonso.

VICTORINO MELLE ■ **Lugo**

El partido fue de dominio total y absoluto del Lugo que, pese a los seis goles que marcó, pudo alcanzar una goleada mayor, pero el meta Mario, fue el mejor jugador visitante. A los 16 segundos, el Lugo pudo inaugurar el marcador, pero Borge, que tuvo una tarde aciaga, no acertó con la meta madrileña. A las facilidades defensivas que ofrecieron los visitantes se unió el dominio local en el centro del campo. Los madrileños no pudieron contarrestar las oleadas de buen juego del Lugo, que salió desde el principio buscando la victoria conocedor de otros resultados que no le eran favorables para sus intereses. Dos goles, el tercero y cuarto, en los dos últimos minutos del primer tiempo, sentenciaron el partido.

Tras la reanudación, el Lugo llegó con facilidad a la meta de Mario, y éste evitó, una y otra vez, los goles. Los cambios locales hicieron bajar el ritmo de juego, lo que aprovechó el Carabanchel para crear sus ocasiones. Sólo una rigurosa falta señalada al portero local permitió al Cara lograr su gol de la honra.

Un gol de Damián hace mantener las esperanzas ribereñas

Resultado engañoso en El Deleite

ARANJUEZ 1 1 PONTEVEDRA

Aranjuez: Gaitán; Cuenca, Onteniente, Cacharra, Pedro, Laderas (Huerta); Kike, Pozo, De las Heras (Peña), Espinar, Damián.
Pontevedra: Pablo; Pinillos, Carreira, Adriano, Téllez; Zomoza, Kusco, Lorosa, Simón (Blanco); Rubí (Ricardo) y Paco (Edu).
Goles: 0-1. 77'. Cusco, de cabeza. **1-1.** 90'. Damián, de libre directo.
Arbitro: Marmolejo Martínez (1) Andaluz. Tarjetas a los locales Onteniente y Kike; y al visitante Pinillos.

R. BARDAJI ■ **Madrid**

Empate en el último minuto del partido del Aranjuez ante el Pontevedra, en un encuentro de claro color local.

Los de Jose Antonio Fernández dominaron el juego en todo momento, creando numerosas ocasiones de gol que no supieron rematar con efectividad.

De salida los ribereños demostraron a las claras sus intenciones de ganar el partido, con dos ocasiones de Damián y Espinar. Por su parte, los gallegos se mostraron muy reservones, y apenas intentaban algun que otro contraataque.

Tras el descanso, los locales se lanzaron descaradamente al ataque, lo que les costo muy caro, ya que tras un robo en el centro del campo y un rechace en el larguero, Kusco adelantó a los visitantes. De ahí al final, continuo acoso de los ribereños, que tuvo su justa recompensa en el minuto 90 con el gol de Damián.

GRUPO 2 RESULTADOS

R. Sociedad B	1	0	Gimnastica
Zaragoza B	3	0	Huesca
Numancia	3	1	Zalla
Sestao	2	1	Gernika
Logroñés B	1	3	Bermeo
Beasain	1	1	Aurrera Vitoria
Valladolid B	0	2	Lemona
Osasuna B	1	1	Cultural
Izarra	1	0	Athletic B
Real Unión	3	1	Barakaldo

PROXIMA JORNADA

Barakaldo	-	R.Sociedad B
Gimnastica	-	Zaragoza B
Huesca	-	Numancia
Zalla	-	Sestao
Gernika	-	Logroñés B
Bermeo	-	Beasain
Aurrera Vitoria	-	Valladolid B
Lemona	-	Osasuna B
Cultural	-	Izarra
Athletic B	-	Real Unión

CLASIFICACION

	TOTAL				CASA						FUERA					
	J.	Ptos.	F.	C.	G.	E.	P.	F.	C.	Ptos.	G.	E.	P.	F.	C.	Ptos.
1. AURRERA	34	70	46	20	12	4	1	25	7	40	9	3	5	21	13	30
2. NUMANCIA	34	65	55	23	12	3	2	44	13	39	7	5	5	14	10	26
3. BARAKALDO	34	57	42	25	10	6	1	24	7	36	6	3	8	18	18	21
4. LEMONA	34	57	39	28	9	4	4	24	12	31	8	2	7	15	16	26
5. VALLADOLID B	34	54	35	29	9	4	4	19	10	31	6	5	6	16	19	23
6. CULTURAL	34	53	36	42	10	5	2	23	14	35	4	6	7	13	28	18
7. GERNIKA	34	52	32	26	10	5	2	16	6	35	4	5	8	16	20	17
8. IZARRA	34	50	33	30	12	4	1	24	7	40	1	7	9	9	23	10
9. GIMNASTICA	34	49	35	29	9	3	5	22	15	30	4	7	6	13	14	19
10. REAL UNION	34	47	47	41	10	5	2	30	9	35	1	9	7	17	32	12
11. BERMEO	34	46	45	41	8	5	4	30	19	29	4	5	8	15	22	17
12. BEASAIN	34	44	34	37	7	6	4	16	10	27	4	5	8	18	27	17
13. ATHLETIC B	34	42	42	36	8	5	3	28	13	29	3	4	11	14	23	13
14. ZARAGOZA B	34	42	37	37	8	2	7	23	14	26	4	4	9	14	23	16
15. HUESCA	34	42	25	45	9	3	5	15	18	30	3	3	11	10	27	12
16. OSASUNA B	34	38	36	40	7	5	5	21	15	26	3	3	11	15	25	12
17. R. SOCIEDAD B	34	38	32	45	7	3	8	17	21	24	4	2	10	15	24	14
18. ZALLA	34	35	27	35	7	8	2	18	9	29	1	3	13	9	26	6
19. ZAMUDIO	34	33	37	64	5	6	6	24	31	21	3	3	11	13	33	12
20. LOGROÑES B	34	17	24	69	3	3	11	16	33	12	0	5	12	8	36	5

0-2 El Valladolid B pierde fuerza en la recta final de Liga

Lemona ganó sin demostrar nada

Valladolid B: Iván; Carlos (Israel), Mariano, Iñigo, Morín; Orlando, Oscar, David Gómez, Platero; Iván Bayón y Jiménez.
Lemona: Tinoko; Alex, Ros, Basabe, Alvaro, Tajadura; Zubieta, Aiert (Larrinoa), Bikandi (Cortina), Egoitz; y David (Carrasco).
Goles: 0-1. 7'. Iñigo, en propia puerta. **0-2.** 68'. Tajadura, de tiro raso.
Arbitro: González Vázquez (1). Gallego. Tarjetas a los locales Jiménez e Israel; y a los visitantes Tajadura, Alex y Zubieta. Roja al local Jiménez (73').

El Valladolid B volvió a demostrar que atraviesa uno de sus peores momentos de la temporada, que ha perdido gas y olfato de gol, precisamente cuando más falta le hace. A pesar de su abrumador dominio territorial, no fue capaz de poner en serio peligro la integridad del marco defendido por Tinoko, ya que los lanzamientos desde fuera del área de cuadro de Moré los paró sin problemas el meta.

El Lemona, con la suerte de cara (Iñigo marcó en propia meta), se limitó a mantener su portería a cero ante el asedio filial. Al final, los visitantes se llevaron los puntos por la ley del mínimo esfuerzo.

JOSE LUIS MORENCIA ■ Valladolid

R. SOCIEDAD B 1 0 GIMNASTICA

Real Sociedad B: Alvarez; Urcelay (Ros), Perales, Alberdi, J. Aguirre; A. Aguirre (Barkero), Amatriaín, L. Rekarte; Ibarra, Vega y Aldeondo.
Gimnástica: Márquez; Pipe, M. Gómez, Miguel, Chispas; O. Engonga, Carlos, Gómez (Francisco), Nando (Cueto); Herrero y Soriano.
Goles: 1-0. 90'. Aldeondo.
Arbitro: Segura García (0). Catalán. Tarjeta al local Ros.

La Real Sociedad B consiguió su quinta victoria consecutiva al superar a la Gimnástica de Torrelavega, y continúa soñando con la posibilidad de eludir el temido descenso a la Tercera división.

O. BADALLO ■ San Sebastián

BEASAIN 1 1 AURRERA

Beasain: Arbizu; Sukunza, De Luz, Leturia (Navarro), Gastesi; Eskisabel, Idiakez, Sarriegui, Irazusta; Pecharomán (Remírez) e Indias.
Aurrerá: Alvaro; Iñigo, Elizondo, Jauregui, Roberto; Samaniego, Dani (Txiki), Jorge (Zenekorta), Lasheras (Ocio); Mendiguren y Otxoa.
Goles: 1-0. 14' Indias. **1-1.** 84' Zenekorta.
Arbitro: Toledo Fernández (1). Cántabro. Tarjetas a los locales Leturia e Indias; y a los visitantes Mendiguren y Otxoa. Roja a Ziarreta (85').

El Aurrerá demostró por qué es el líder. El Beasain fue superado por el mejor equipo que ha pasado por Loinaz.

ENRIQUE ARAMBURU ■ Beasain

OSASUNA B 1 1 CULTURAL

Osasuna B: Iosu; Descarga, Iban, Costanilla,; Larraza, Txiki, Puñal, Etxarri (Manolo), Tiko; Ipintza (Rubén) y Basterra (Conget).
Cultural: Duro; Julio, Rupi, Aláez (Ochoa), Gustavo; Santi, Angel Luis, Gusi (Luisito); Casquero; Uría y Quico.
Goles: 0-1. 17'.Angel Luis. **1-1.**67'. Txiki.
Arbitro: Turienzo Alvarez (0). Vasco. Tarjetas a los locales Iban y Conget; y a los visitantes Angel Luis, Rupi y Aláez. Expulsó a Iosu por roja directa (16').

Lo que se presumía una derrota clara para el local, terminó en un trabajado empate.

MARIA VALLEJO ■ Pamplona

R. UNION 3 1 BARAKALDO

R. Unión: Urcelay; Raúl, Antxon, Sergio, Eusko; Julen, Joseba, Oronoz, Germán (A. Ruiz); P. Pascual e Ibarguren (Elizetxea).
Barakaldo: Alvaro; Gonzalo, Ibarrondo (Urizar), Zárraga, Fuentes; Yuste, Arkadio, Mikel, Ayarza (Xabier); A. Aguirre y Zamarripa (Izurza).
Goles: 1-0. 2' Joseba. **1-1.** 42' A. Aguirre. **2-1.** 64' Ibarguren. **3-1.** 66' P. Pascual.
Arbitro: Gea Verdugo (2). Asturiano. Tarjetas a los locales Sergio, Raúl e Ibarguren; y a los visitantes Zárraga, A. Aguirre e Ibarrondo.

EL Barakaldo dio un paso atrás en sus aspiraciones por jugar la promoción de ascenso al perder ante el Real Unión. El primer tiempo fue muy bonito y disputado. A pesar de fallar un penalti, los locales siguieron buscando el triunfo y se adelantaron en el marcador. El Barakaldo intensificó su dominio hasta que tuvo el fruto del gol al borde del descanso al superar el esférico a un Urcelay algo adelantado. En el segundo periodo mejoró aún más el juego del Real Unión e Ibarguren enmendó su error del penalti con un gol de picardía que ponía en ventaja a su equipo. En dos minutos de gran juego, los locales sentenciaron e incluso pudieron incrementar la diferencia en el marcador.

TOÑO PUERTA ■ Renteria

IZARRA 1 0 ATHLETIC B

Izarra: Urroz; Sarasola, Cilveti, Tres, Bustingorri; Eladio, Beramendi (Galarza), Jurío (Aramendía), Belloso; Bordonabe (Urdaniz), y Berástegui.
Athletic B: Lafuente; Gañán, Gartzen, César, José Luis; Badiola (Ameñaga), Alvaro, Gil (Cachorro), Begoña; Otxoa y Espadas (Mario).
Goles: 1-0. 16' Beramendi.
Arbitro: De Diego Pagola (1) Aragonés. Tarjetas amarillas a los locales Berastegui y doble amonestación a Belloso que fue expulsado en el minuto 95.

El Athlétic B dominó el partido, pero el Izarra jugó bien en defensa, anotando pronto y manteniendo la victoria.

JUAN RAMON LANDA ■ Estella

ZAMUDIO 2 1 GERNIKA

Zamudio: Zurinaga; Aitor, Basterra (Kiku), Txirri, Diego; Ferrero, Oscar (Platas), Luis, San Miguel; Ferrero (Solaguren) y R. Loroño.
Gernika: Pascua; Sabino, Guerrero, Anaitz, Miguel; Gorka, Rubén, Urrutia (Sote), Larruzea (Pumarejo); Urren (Sangroniz) y Gandarias.
Goles: 0-1 8' Basterra. **1-1.** 57' R. Loroño. **2-1.** 87' Txirri.
Arbitro: Felipe Rosón (0). Castellano leonés. Amarillas a los locales Basterra, Aitor, San Miguel y dos a Ferrero (47'); y a los visitantes Gorka, Sabino, Miguel y dos a Anaitz (59'). Roja a Guerrero (86').

El derbi no deparó buen juego pero tuvo emoción hasta el pitido final.

V. BEASKOETXEA ■ Zamudio

NUMANCIA 3 1 ZALLA

Numancia: Echevarría; Alfonso (Jones), Oscar, López Bravo, Docando; Alonso, Artigas, Mata, Castillejo (Murillo); Barbarin y Octavio.
Zalla: Juan Luis; Imanol, Batis (Emilio), Garay, Jesús; Carlos, Carlos (Pedro Luis), Andrés, Vela; Carrera y Alvaro.
Goles: 1-0. 30'. Barbarín. **2-0.** 47'. Artigas. **2-1.** 55'. Alvaro. **3-1.** 92'. Artigas.
Arbitro: Millán Domínguez (0). Valenciano. Tarjetas a los locales Alfonso, Jones, López Bravo, Docando y Mata; y a los visitantes Emilio, Garay, Jesús y Juan Carlos.

Tarde lluviosa y terreno de juego demasiado humedo, que dificultó el mayor juego local. El viento en contra hizo que la primera mitad fuera soriana y la segunda de dominio visitante. Los de Antonio Gómez gozaron de algunas oportunidades con el 2-1, y sufrieron lo suyo cuando Echevarría realizó dos magníficas paradas en dos faltas consecutivas. Artigas, el mejor jugador sobre el césped, dio rapidez al ataque soriano, que se mostró romo en dos ocasiones claras. Hubo que esperar a una aislada jugada en que el árbitro erró al determinar una cesión al portero que no fue tal, para lograr el gol de la tranquilidad local y la desesperación visitante.

PATXI IRIGOYEN ■ Soria

FUTBOL DE SEGUNDA B

GRUPO 3 RESULTADOS

Yeclano	2 – 2	Benidorm
Gandía	0 – 1	Espanyol B
Andorra	1 – 0	Manlleu
Figueres	4 – 0	Lliria
Hospitalet	3 – 3	Mar Menor
Murcia	1 – 2	Elche
Valencia B	1 – 3	Gavá
Terrassa	3 – 0	Gimnastic
Sabadell	3 – 1	Castellón
Sant Andreu	0 – 1	Gramanet

PROXIMA JORNADA

Gramanet - Yeclano
Benidorm - Gandía
Espanyol B - Andorra
Manlleu - Figueres
Lliria - Hospitalet
Mar Menor - Murcia
Elche - Valencia B
Gavá - Terrassa
Gimnastic - Sabadell
Castellón - Sant Andreu

CLASIFICACION

	TOTAL				CASA						FUERA					
	J.	Ptos.	F.	C.	G.	E.	P.	F.	C.	Ptos.	G.	E.	P.	F.	C.	Ptos.
1. GIMNASTIC	34	65	48	26	9	7	1	23	7	34	9	4	4	25	19	31
2. GRAMANET	34	63	38	26	11	4	2	25	12	37	7	5	5	13	14	26
3. ELCHE	34	62	47	33	11	4	2	31	16	37	7	4	6	16	17	25
4. ANDORRA	34	56	41	28	11	3	3	26	11	36	4	8	5	15	17	20
5. FIGUERES	34	55	51	32	12	1	4	35	11	37	4	6	7	16	21	18
6. TERRASSA	34	55	52	39	11	5	1	37	14	38	4	5	8	15	25	17
7. SABADELL	34	50	49	48	9	2	6	27	27	29	4	9	4	22	21	21
8. ESPANYOL B	34	49	46	32	7	6	4	25	12	27	6	4	7	21	20	22
9. HOSPITALET	34	49	47	37	8	6	3	29	16	30	5	4	8	18	21	19
10. YECLANO	34	48	36	30	7	6	5	21	16	27	5	6	5	15	14	21
11. CASTELLON	34	48	40	37	9	2	5	24	14	29	5	4	9	16	23	19
12. GAVA	34	45	48	50	8	4	5	29	22	28	4	5	8	19	28	17
13. MURCIA	34	44	36	34	7	5	5	18	11	26	5	3	9	18	23	18
14. GANDIA	34	43	34	45	9	4	4	22	16	31	2	6	9	12	29	12
15. VALENCIA B	34	41	44	46	7	3	7	30	25	24	4	5	8	14	21	17
16. MAR MENOR	34	41	37	45	6	10	1	23	14	28	3	4	10	14	31	13
17. MANLLEU	34	36	38	50	7	3	7	18	17	24	3	3	11	20	33	12
18. BENIDORM	34	32	26	48	5	8	4	15	12	23	2	3	12	11	36	9
19. SANT ANDREU	34	29	26	38	5	6	6	17	17	21	1	5	11	9	21	8
20. LLIRIA	34	14	17	77	2	6	9	10	26	12	0	2	15	7	51	2

1-2 El Elche mostró superioridad ante un Murcia poco eficaz

Ciriaco Cano debutó con victoria

Murcia: Trujillo; Camacho, Magín, Van Der Meer, Masegosa (Keizerweerd); Crespí, Ferrer, Van Britsom, Jero (García Pitarch); Fran y Jurado.
Elche: Irú; Héctor, Arturo (Emilio), Juanmi, Sergio; Jaume, Eloy (Cuxart), Sukunza, Claudio (Rodri); Manuel y Moreno.
Goles: 0-1. 11'. Sukunza remacha un penalti que él mismo había marrado. **1-1.** 26'. Van Britsom, remata de volea. **1-2.** 67'. Jaume, de falta directa.
Arbitro: Fernández. Hinojosa (2). Madrileño. Amonestó a los locales Masegosa, Magín y Fran; y al visitante Manuel.

En los compases iniciales, el Elche se mostró superior técnicamente al conjunto local, encerrando a los de Mesones durante los primeros veinte minutos y adelantándose en el marcador. A partir de ese momento fue el Murcia el que pasó a ser dominador, hasta el punto de que antes de llegar el empate, Ferrer, sólo al borde del área pequeña, envió fuera un gran pase de Jero. Tras el empate, el Murcia enseñó sus mejores armas, obligando a Iru a intervenir en repetidas ocasiones. En la reanudación, el Elche marcó el segundo gol, haciendo perder la concentración a los pimentoneros.

BENJAMIN ABELLAN ■ Murcia

SANT ANDREU 0 – 1 GRAMANET

Sant Andreu: Serafín; Oscar, Ochoa, Manuel, Unai; Pujol, Marcos, Alsina, Benja; Sergio (Maceda) y Pedro (Linares).
Gramanet: Morales; Curro, Juli, Cámara, Toni; Jota, Abel (Rodri), Pablo, Dolz (Sergio); Frigola y Tarsi.
Goles: 0-1. 32'. Jota marca desde fuera del área por la escuadra.
Arbitro: Rodado Rodríguez (1). Balear. Tarjetas a los locales Manuel, Pujol, Sergio, Pedro, Linares y Alsina (2), expulsado a los 68'; y a los visitantes Frigola, Dolz, Cámara y Sergio. Roja directa al local Oscar a los 65'.

No mereció perder el Sant Andreu ante una Gramanet que tuvo a la suerte por aliada.

IGNACIO MAGRANE ■ Barcelona

FIGUERES 4 – 0 LLIRIA

Figueres: Rodri; Garagarza, Vallejo, Salas, Pagés; Nan Ribera (Juli), Russet, Santos, San Nazario (Jordi); Diego Ribera y Peña (Anselmo).
Lliria: Andrés; Latorre, Oscar, Pepito, Geli (Nacho Cortina); Herráiz (Javi), Herrero (Torrico), Suay, Bacete; Santi Arribas y Alberto.
Goles: 1-0. 64' Diego Ribera. **2-0.** 70' Diego Ribera. **3-0.** 73' Diego Ribera. **4-0.** 89' Anselmo.
Arbitro: Sáez García (2). Navarro. Amonestó a los visitantes Torrico y Bacete.

Los tres tantos de Diego Ribera fueron la clave de la goleada del Figueres ante el colista Lliria.

EMILIO CASADEMONT ■ Figueres

SABADELL 3 – 1 CASTELLON

Sabadell: Jordi; Titi, Gimeno, Manolo García, Cuadrat; Piti (Bayarri), Pedro, Keko, Roberto (Randez); Alex y Ramírez (Garzón).
Castellón: Sangróniz; Gordillo, Luis Martín, Juani, Mendigain; Edu Arnau, Manu Irún, Roberto, Etxarri; Masnou y Paco López (Cantero).
Goles: 1-0. 20' Ramírez. **2-0.** 37' Ramírez. **3-0.** 50' Piti. **3-1.** 73' Masnou.
Arbitro: San Martín Vergara (1). Navarro. Amonestó al local Keko; y a los visitantes Gordillo, Juani y Manu Irún.

El Sabadell sumó su séptimo partido sin perder imponiéndose al Castellón.

CARLOS FITE ■ Sabadell

VALENCIA B 1 – 3 GAVA

Valencia B: Palop; Llopis (Migue) (Cabezas), Carlos, Moreno, Luis López; Culla, Arrieta, Melgarejo (Ibáñez), Rubén Navarro; Nando y Mullor.
Gavá: José Antonio; Cruchaga, César, Matito, Albesa; Gonzalo, Alex, Gómez, Kali Garrido (Lucas); Garitano (Ramón) y Pino (Aguilá).
Goles: 0-1. 6' Pino. **0-2.** 13' Garitano. **1-2.** 19' Luis López. **1-3.** 43' Kali Garrido.
Arbitro: Pérez Riverol (0). Tinerfeño. Amonestó al local Culla; y a los visitantes César y Aguilá.

Dos goles del Gavá al inicio de la primera parte dejaron sentenciado el encuentro.

ANTONIO SANFELIU ■ Valencia

TERRASSA 3 – 0 GIMNASTIC

Terrassa: Sergio; Guerrero, Tost, Edu (Dani), Casado; Juqui, Aldrich, Vinyals, Chuli (Tapia); Juan Carlos y Campuzano (Gurría)
Gimnastic: Aranda (Maestro); Grabulosa, Meseguer, Torras, Naranjo; Edu (Melero), César (Luna), Quique, Bartolo; Preciado y Espigulé.
Goles: 1-0. 26' Campuzano. **2-0.** 83' Chuli. **3-0.** 90' Gurría.
Arbitro: Tevar Muñoz (0). Valenciano. Amonestó a los locales Casado, Juan Carlos, Campuzano y Aldrich (2), expulsado a los 63'; y a los visitantes Quique, Meseguer (2), expulsado a los 62'; y Naranjo (2), expulsado a los 68'.

El Terrassa doblegó en su mejor partido de la temporada a un líder que no pudo en ningún momento responder al nivel de juego impuesto por los de José María Nogués. Ayer nada ni nadie podía parar al conjunto local, que bien pudo haber conseguido una goleada de escándalo ante el mismísimo líder de este grupo. Nada más comenzar el partido, con el resultado inicial en el marcador, Juqui malogró una pena máxima para los de casa, cosa que no hizo sino animar más el juego de los egarenses, quienes comenzaron a cercar la portería del Nastic. Los de Tarragona sólo crearon una ocasión de peligro, ya superado el minuto 90.

ANGEL CARDENAS ■ Terrasa

HOSPITALET 3 – 3 MAR MENOR

Hospitalet: Oliva; Santi Pou (Vicente), César, Pagés, Navarro; Dani, Puado, Peri Ventura, Arquero; Pau (Luna) y Germán (Moisés).
Mar Menor: Bernal; Domínguez, Rocky, Juanjo, Paco; Domingo, Bartolo, Fabián, Puskas (Pedrete); Reche (Pacheco) y Jesús (Sutil).
Goles: 0-1. 13' Fabián. **0-2.** 23' Reche . **1-2.** 42' Puado. **1-3.** 76' Jesús, de penalti. **2-3.** 85' Moisés. **3-3.** 90' Arquero.
Arbitro: Benítez Barrios (1). Las Palmas. Amonestó a los locales Moisés y Luna (2), expulsado a los 75'; y a los visitantes Rocky, Domingo y Fabián.

Goles, buen fútbol, terreno de juego pesado y lluvia.

LLUIS IZQUIERDO ■ Hospitalet

GANDIA 0 – 1 ESPANYOL B

Gandía: Espín; Ignacio, Paco, Albelda, Enguís; Herrero, Lozoya, Raúl (Carreras), Marcos; Carlos (Abel) y Julián.
Espanyol B: Argenso; Isidro, Charcos, Uceda, Nieto (Morón); Morales, Amaya (Carmelo), Sergio, Soldevila; Torrecilla (Israel) y Capdevila.
Goles: 0-1. 44' Charcos.
Arbitro: Martínez Franco (1). Murciano. Amonestó a los locales Albelda, Enguís, Herrero, Lozoya y Abel; y a los visitantes Soldevila, Morón, Amaya y Morales (2), expulsado en el minuto 87.

El Gandía perdió un terreno considerable para salvar la categoría.

PACO CARDONA ■ Gandía

YECLANO 2 – 2 BENIDORM

Yeclano: Iñaki; Carpio, Queco, Roberto, Estanis; Oltra (Córcoles), Serrano, Campayo, Guti (Armando); Aquilino y Parra.
Benidorm: San Román; Toboso, Paco, Alex, Luis García; Tomás, Andrés, Expósito (Cordero), Corbalán; Israel y Ortega (Yima).
Goles: 1-0. 7' Oltra. **1-1.** 9' Corbalán. **1-2.** 68' Luis García. **2-2.** 76' Córcoles.
Arbitro: Baños Martínez (1). Madrileño. Amonestó a los locales Carpio, Queco, Estanis, Serrano, Guti, Parra; y a los visitantes Toboso, Tomás y Ortega. Expulsó a Campayo por roja directa 79'.

El Yeclano no pudo superar a un Benidorm muy serio.

JAVIER MORAGON ■ Yecla

GRUPO 4 RESULTADOS

Ejido	1 – 1	Pvo. Almería
Vélez	1 – 2	Xerez
Realejos	3 – 0	Recreativo
Guadix	1 – 1	Cacereño
San Pedro	0 – 1	Betis B
Sevilla B	2 – 0	Marbella
Galdar	1 – 2	Granada
Córdoba	1 – 0	Melilla
Cádiz	1 – 1	Jaén
Málaga	2 – 0	Mensajero

PROXIMA JORNADA

Mensajero - Ejido
Pvo. Almería - Velez
Xerez - Realejos
Recreativo - Guadix
Cacereño - San Pedro
Betis B - Sevilla B
Marbella - Galdar
Granada - Córdoba
Melilla - Cádiz
Jaén - Málaga

CLASIFICACION

	TOTAL				CASA						FUERA					
	J.	Ptos.	F.	C.	G.	E.	P.	F.	C.	Ptos.	G.	E.	P.	F.	C.	Ptos.
1. CORDOBA	34	61	52	35	10	2	5	28	19	32	9	2	6	24	16	29
2. JAEN	34	59	41	23	9	5	2	19	5	32	7	6	5	22	18	27
3. MALAGA	34	55	36	23	11	4	2	24	7	37	3	9	5	12	16	18
4. RECREATIVO	34	55	43	31	10	5	2	27	12	35	5	5	7	16	19	20
5. XEREZ	34	55	41	36	6	6	5	19	19	24	9	4	4	22	17	31
6. GRANADA	34	53	47	30	8	5	4	23	11	29	6	6	5	24	19	24
7. CADIZ	34	51	45	33	10	3	4	28	13	33	4	6	7	17	20	18
8. SEVILLA B	34	51	51	40	9	4	4	30	15	31	5	5	7	21	25	20
9. MENSAJERO	34	49	39	37	9	4	4	24	17	31	3	9	5	15	20	18
10. GALDAR	34	45	46	43	8	7	2	28	16	31	3	5	9	18	27	14
11. BETIS B	34	44	34	34	6	6	5	22	18	24	5	5	7	12	16	20
12. MELILLA	34	44	26	32	7	5	5	14	12	26	5	3	9	12	20	18
13. SAN PEDRO	34	43	31	39	9	4	4	20	8	31	3	3	11	11	31	12
14. CACEREÑO	34	42	42	40	7	7	3	28	19	28	2	8	7	14	21	14
15. PVO. ALMERIA	34	39	27	36	6	4	7	15	17	22	4	5	8	12	19	17
16. GUADIX	34	39	21	30	6	9	2	15	7	27	2	6	9	6	23	12
17. EJIDO	34	38	29	36	5	7	6	17	19	22	3	7	6	12	17	16
18. REALEJOS	34	33	24	54	6	4	7	17	21	22	3	2	12	7	33	11
19. VELEZ	34	32	37	57	5	6	6	21	23	21	2	5	10	16	34	11
20. MARBELLA	34	27	22	45	4	8	5	17	20	20	1	4	12	5	25	7

1-1 Pese a la actuación arbitral, el partido fue brillante

El Jaen sacó tajada en Cádiz

Cádiz: Férez; Méndez, Raúl, Mateos, Alex, Javi; Cárcel (Real), Noria, Chico (Jiménez); Zárate (Bermúdez) y Aguilar.
Jaén: Emilio Alvarez; J. Roteta (Robledo), Nono, Somavilla (Abreu), M. Roteta; Geni, Rueda, V. Herrero (Antonio), Rodri, Chumilla e Izquierdo.
Goles: 1-0. 28'. Chico, de cabeza. **1-1.** 88'. Rueda, de penalti.
Arbitro: Rubinos Pérez (0). Madrileño. Tarjetas a los locales Mateos, Chico y Jiménez; y al visitante Izquierdo. Roja directa a Javi en el 63', Mateos en el 84' y al técnico Ramón Blanco en el 88'.

Cádiz y Jaén ofrecieron un brillante espectáculo ante unos 15.000 espectadores que sólo fue eclipsado por la lamentable actuación de Rubinos Pérez. Hasta el momento en el que el colegiado madrileño metió baza se pudo ver a un Jaén muy bien plantado que no se rindió pese al gol de Chico. El partido se calentó al final con las expulsiones y el penalti del empate.

El Jaen, tras este resultado, se mantiene entre los cuatro primeros lugares de la clasificación. El Cádiz, por su parte, queda a cuatro puntos del cuarto clasificado. Los amarillos tendrán que remontar en las últimas cuatro jornadas.

KEKO RUIZ ■ Cádiz

GALDAR 1 – 2 GRANADA

Gáldar: Tato; Tino (José Manuel), Ojeda, Gustavo, Roberto, Onofre (Vicente), Francis, Angel Luis, Eduardo Ramos; Batista y Marcelino.
Granada: Ignacio; Lucio, Santi, Antonio, Quique; Edu García, Futre, Berruezo (Juan), Pascual (Germán); Manolo y Sierra (Roberto Martínez).
Goles: 0-1. 1'. Berruezo. **0-2.** 28'. Manolo.**1-2.** 91'. Batista.
Arbitro: Rabade Prieto (1). Gallego. Tarjetas a los locales Francis, Angel Luis y Gustavo; y a los visitantes Sierra, Quique y Lucio.

La victoria a domicilio del Granada lo acerca a la liguilla de ascenso.

SIGFRIDO CALERO ■ Gáldar

CORDOBA 1 – 0 MELILLA

Córdoba: Viña; Barajas, Javi Prieto, Juanito, Dani, Puche, Quini (Quero), Javi Moro (José), Loreto, Torres (Algar) y Blanca.
Melilla: César Gálvez; Redondo, Pablo (Angelillo), D. Rico, Campos (R. Morales), Orta, Quique, Fali Montes, Jesús (José Carlos), Camacho y Cano.
Goles: 1-0. 58'. Quini, de cerca.
Arbitro: Ramírez Morales (0). Castellano manchego. Tarjetas al local Javi Moro; y a los visitantes David Rico y Pablo.

Otro gol de Quini sirvió para que el Córdoba siguiera de líder y sumase, sin brillantez, su tercera victoria seguida.

RAFAEL LORA ■ Córdoba

REALEJOS 3 – 0 RECREATIVO

Realejos: Ibrahim; Roberto Carlos, Osorio, Pedro Martín, Platero; Iglesias, Germán, Tomy Duncansson (Luis), Mingole (Jesús); Jose (Carmelo Dorta) y Toñeca.
Recreativo: César; Juanma (Puntas), Bornes, Luci, Rodolfo, Raúl (Marcos), Jose, Pavón (Marín), Pedro Jaén; Iván Rosado y Julio Pineda.
Goles: 1-0. 2'. Jose. **2-0.** 29'. Iglesias, de penalti. **3-0.** 86'. Carmelo.
Arbitro: Delgado Ferreira (1). Vasco. Tarjetas a los locales Mingole, Jose, Martín, Luis, al técnico Rivero y Toñeca (2), expulsado a los 88'; y a César, Luci y Rodolfo, del Recre.

El Realejos volvió a ser "matagigantes" y goléo 3-0 al Recreativo, tercer clasificado.

SEBASTIAN CUTILLAS ■ Realejos

EJIDO 1 – 1 PVO. ALMERIA

Ejido: Jaime; Abel (Angel), Jesules, Raúl, Ricardo; David, Tejero, Carrillo (Vizcaíno), Borrero; Valero (Cisco) y Robert.
Pvo. Almería: Alex; Carre, Camarasa, Zabala (Mario), Polo; José Luis, Javi (Mariño), Rubén, Benito (Francis); Cuyami y Velasco.
Goles: 1-0. 12'. Raúl Borrero. **1-1.** 14'. Velasco, de gran volea.
Arbitro: Lozano Segado (1). Murciano. Tarjetas al local Tejero; y a los visitantes Carre, Zabala, José Luis y Cuyami.

El derbi almeriense fue, a pesar de la lluvia, vistoso y técnico, finalizando con un justo empate.

HELENA PLATAS ■ El Ejido

MALAGA 2 – 0 MENSAJERO

Málaga: Josu; Cornago, Pablo, Bravo, Larrainzar, Merino; Urbano (Monsalvete), Solaeta, Oti (Manolo Herrero); Manolo (Fernando) y Quino.
Mensajero: Moisés; Gaby, Marco Molina, Delfín, Tony Lorenzo; Valderrey, Suso, Berciano (Piti), Márquez; Puente y Aitor Santos.
Goles: 1-0. 65'. Manolo, desde fuera del área. **2-0.** 79'. Manolo, desde cerca.
Arbitro: Tárrega Sánchez (0). Valenciano. Tarjetas a los locales Merino, Cornago, Monsalvete y Larrainzar (dos), expulsado en el 83'; y a los visitantes Delfín y Tony Lorenzo.

Con ciertas dosis de fortuna, el Málaga consiguió "matar al Mensajero" y mantener a flote ese correo con destino a la liguilla de ascenso. Y decimos con ciertas dosis de fortuna, porque el cuadro palmero perdonó la vida a los locales desperdiciando hasta tres ocasiones de gol. Y para rematar tan afortunada faena, la jugada que precedió al segundo tanto malacitano fue una falta lanzada por Márquez que sacó debajo de los palos Larrainzar. Imagínense lo que cambia el partido de un 1-1 a un 2-0. Los goles de Manolo resultaron fundamentales y con los tres puntos, los de Novoa se acercan a la liguilla.

CARLOS CARIÑO ■ Málaga

GUADIX 1 – 1 CACEREÑO

Guadix: Notario; Espínola, Martínez, Moraga, Castillo; Javi (Rufo), David, Paquito, Jiménez (Francis); Izco y Lorente.
Cacereño: Romero (David); Obregón, Parra, Barcala, Palomino; Rodríguez (Peri), Edu, Abel, Yeli (Chinto); Bidaurrázaga y Ahumada.
Goles: 1-0. 50' Espínola. **1-1.** 64' Parra transforma un penalti.
Arbitro: Velasco Carballo (0). Madrileño. Tarjetas amarillas a los locales Notario, David, Paquito e Izco; y a los visitantes Romero, Parra, Palomino, Yeli y Ahumada.

Guadix dejó escapar el triunfo por un penalti infantil cuando vencía al Cacereño.

PEDRO JOSE BAENA ■ Guadix

VELEZ 1 – 2 XEREZ

Vélez: Burgos; Pablo (Pedro), Rafita, Ayala, Alberto, Germán (Juanma), Arturo, Kuni, Espejo, Paco Pérez, Alex (Joaquín).
Xerez: González; Ignacio, Miguel Angel, Paco Peña, Castillo, Cobos (Casasola), Javi Peña, Fernando, Francisco (Queco), Chicha, Fali (Fernando Román).
Goles: 1-0. 37'. Arturo. **1-1.** 55'. Miguel Angel. **1-2.** 56'. Javi Peña.
Arbitro: Rico Iñiguez (1). Valenciano. Amarillas a los locales Burgos, Pablo, Rafita, Germán, Alex y al técnico Rosas; y a los visitantes Javi Peña, Fernando y Chicha.

El Xerez remontó en un minuto al Vélez que se hunde y sigue optando a la liguilla.

JESUS HURTADO ■ Vélez Málaga

SAN PEDRO 0 – 1 BETIS B

San Pedro: Requena; Antonio Jesús, Caro, Ríos, Bersabé; Raúl (Zapatera), Serrano, Parrado, Melenas; Ortiz y Serviá (Crespín).
Betis B: Pinto; Morales, Poli, Galán, Quico; Capi, Redondo, Jesús, Alex (Bautista); Varela y Quique (Navarro).
Goles: 0-1. 19'. Redondo marca desde el borde del área.
Arbitro: Peregrín Pérez (1) . Andaluz. Tarjetas a los locales Caro, Ríos y Ortiz; y a los visitantes Capi, Jesús y Varela.

El meta Pinto dio la victoria al Betis B con una gran actuación que culminó al parar un penalti en el minuto 85.

PEDRO MEDINA ■ San Pedro

FUTBOL DE TERCERA

resultados JORNADA 34 clasificaciones

Se suspendieron todos los partidos del grupo asturiano

Directivos del Ponferradina (grupo VIII) trataron de sobornar al Ribert

La jornada de ayer estuvo claramente marcada por los incidentes. Lo más destacado fue la suspensión de todos los partidos correspondientes al grupo asturiano. Los encuentros no se disputaron como medida de protesta de los clubes contra las inspecciones que están obligando a cerrar las loterías no autorizadas que mantienen los equipos para recaudar fondos. Los representantes de los equipos de Tercera y algunos de Segunda B adoptaron el sábado la decisión de convocar una huelga indefinida hasta que se resuelva esta situación.

Por otra parte, en el grupo VIII, el Ribert fue objeto de un intento de soborno por parte del Ponferradina. Como consecuencia, la directiva del Ribert ha denunciado al Ponferradina a la Federación Castellano-Leonesa. A estos incidentes de la jornada se sumó la fractura del parietal izquierdo que sufrió el padre de uno de los árbitros asistentes del partido Sporting Mahonés-Poblense (grupo XI), como consecuencia de los golpes que le infligió un jugador del Poblense.

I

SOMOZAS	3-0	CAMBADOS
MOSTEIRO	1-2	VIVEIRO
GRAN PEÑA	1-0	RIBADEO
VISTA ALEGRE	3-1	ESTRADENSE
CERCEDA	5-1	CASELAS
LEMOS	1-2	LALIN
MINDONIENSE	1-2	BETANZOS
XOVE LAGO	0-2	PORRIÑO
AROSA	2-2	PUENTE
VILLALONGA	1-2	GONDOMAR

	J.	G.	E.	P.	F.	C.	Ptos.
1 VISTA ALEGRE	34	21	9	4	68	28	72
2 PUENTE	34	20	8	6	74	33	68
3 VIVEIRO	34	19	6	9	52	42	63
4 LALIN	34	17	9	8	52	28	60
5 BETANZOS	34	15	12	7	41	29	57
6 GRAN PENA	34	15	11	8	45	35	56
7 CERCEDA	34	15	9	10	47	33	54
8 VILLALONGA	34	15	9	10	50	37	54
9 CASELAS	34	14	5	15	39	49	47
10 PORRINO	34	13	7	14	43	41	46
11 LEMOS	34	13	6	15	41	47	45
12 SOMOZAS	34	10	10	14	31	36	40
13 AROSA	34	10	9	15	52	55	39
14 GONDOMAR	34	10	9	15	40	51	39
15 XOVE LAGO	34	10	8	16	38	46	38
16 CAMBADOS	34	10	7	17	38	56	37
17 ESTRADENSE	34	9	9	16	31	49	36
18 MOSTEIRO	34	8	6	20	26	52	30
19 MINDONIENSE	34	7	8	19	23	56	29
20 RIBADEO	34	6	9	19	33	61	27

II

MOSCONIA	Ap-la	S. ALLER
PUMARIN	Ap-la	RIBADESELLA
SIERO	Ap-la	NAVIA
TITANICO	Ap-la	NARCEA
TURON	Ap-la	CAUDAL
LEALTAD	Ap-la	TUILLA
HISPANO	Ap-la	SAN MARTIN
NAVARRO	Ap-la	CANDAS
COLLOTO	Ap-la	GIJON IND.
ASTUR	Ap-la	UNIV. OVIEDO

	J.	G.	E.	P.	F.	C.	Ptos.
1 CAUDAL	33	19	8	6	58	29	65
2 NAVIA	33	19	8	6	51	22	65
3 SIERO	33	18	10	5	55	26	64
4 LEALTAD	33	17	12	4	54	25	63
5 SAN MARTIN	33	17	8	8	53	35	59
6 PUMARIN	33	15	10	8	36	34	55
7 TURON	32	14	9	9	45	42	51
8 UNIV. OVIEDO	33	13	10	10	54	39	49
9 RIBADESELLA	33	10	11	12	44	45	41
10 NAVARRO	32	11	8	13	39	41	41
11 TITANICO	33	9	11	13	44	39	38
12 GIJON IND.	33	10	8	15	39	46	38
13 TUILLA	33	10	8	15	34	44	38
14 HISPANO	33	10	7	16	31	42	37
15 CANDAS	33	7	14	12	38	49	35
16 COLLOTO	33	8	11	14	41	57	35
17 NARCEA	32	7	11	14	36	61	32
18 S. ALLER	32	8	7	17	39	60	31
19 MOSCONIA	33	7	7	19	33	43	28
20 ASTUR	33	5	10	18	19	64	25

III

CAYON	0-1	RACING B
BEZANA	1-0	GUARNIZO
COMILLAS	2-0	AYRON
NAVAL	1-4	SANTOÑA
ESCOBEDO	1-2	REVILLA
AT. ESPAÑA	0-1	VELARDE
LAREDO	0-0	UNION CLUB
NOJA	1-1	T. ESCUDO
BARREDA	1-4	RIBAMONTAN
TROPEZON	1-0	CASTRO

	J.	G.	E.	P.	F.	C.	Ptos.
1 TROPEZON	34	19	11	4	49	24	68
2 RACING B	33	18	11	4	68	26	65
3 BEZANA	34	16	14	4	46	21	62
4 VELARDE	34	15	12	7	64	40	57
5 COMILLAS	34	16	9	9	49	37	57
6 NOJA	34	13	13	8	47	25	52
7 RIBAMONTAN	34	14	10	10	48	39	52
8 NAVAL	34	14	8	12	47	39	50
9 BARREDA	34	11	14	9	53	46	47
10 CASTRO	34	11	14	9	35	32	47
11 LAREDO	34	11	12	11	42	36	45
12 CAYON	33	11	9	13	44	49	42
13 SANTONA	34	10	12	12	39	55	42
14 ESCOBEDO	33	10	9	14	31	46	39
15 UNION CLUB	34	9	10	15	38	50	37
16 REVILLA	34	7	13	14	26	48	34
17 GUARNIZO	33	7	9	17	31	46	30
18 AYRON	34	6	12	16	23	46	30
19 T. ESCUDO	34	6	10	18	31	57	28
20 AT. ESPANA	34	3	10	21	15	64	19

IV

TOURING	2-0	TOLOSA
AMURRIO	2-0	HERNANI
AUR. ONDARROA	2-4	LAGUN ONAK
ARRATIA	1-2	ALAVES B
SANTURTZI	0-0	ELGOIBAR
DURANGO	5-0	UROLA
GETXO	1-0	ALOÑA MENDI
LLODIO	1-2	BASCONIA
AMOREBIETA	3-1	SAN PEDRO
BALMASEDA	1-2	ZORROZA

	J.	G.	E.	P.	F.	C.	Ptos.
1 TOURING	34	20	10	4	47	21	70
2 ELGOIBAR	34	20	6	8	61	27	66
3 ALAVES B	34	16	8	10	55	31	56
4 TOLOSA	34	17	5	12	36	29	56
5 AMURRIO	34	16	8	10	39	35	56
6 SANTURTZI	34	13	15	6	35	25	54
7 AUR. ONDARRO	34	15	9	10	53	46	54
8 LAGUN ONAK	34	15	8	11	48	45	53
9 DURANGO	34	14	10	10	43	30	52
10 BASCONIA	34	12	12	10	39	33	48
11 GETXO	34	12	11	11	47	40	47
12 ARRATIA	34	12	8	14	39	43	44
13 SAN PEDRO	34	11	9	14	32	36	42
14 AMOREBIETA	34	10	12	12	42	49	42
15 ZORROZA	34	11	8	15	34	50	41
16 HERNANI	34	8	11	15	33	41	35
17 UROLA	34	10	5	19	37	59	35
18 BALMASEDA	34	6	12	16	31	56	30
19 ALONA MENDI	34	7	8	19	34	51	29
20 LLODIO	34	4	7	23	27	65	19

V

RUBI	2-1	SANTBOIA
BADALONI	Ap-la	BARCELONA C
VILOBI	2-1	SANTS
PALAMOS	1-1	MATARO
JUPITER	1-2	PREMIA
TARREGA	5-2	GRANOLLERS
CERDANYOLA	0-2	TORTOSA
RODA DE BARA	5-0	BANYOLES
GIRONA	5-0	VILAFRANCA
EUROPA	4-1	BALAGUER
VILASSAR	:	Descansa

	J.	G.	E.	P.	F.	C.	Ptos.
1 PALAMOS	36	26	6	4	80	28	84
2 BARCELONA C	34	22	5	7	78	36	71
3 BADALONI	34	19	8	7	66	47	65
4 EUROPA	35	19	7	9	68	44	64
5 TORTOSA	35	18	7	10	49	31	61
6 TARREGA	36	18	6	12	52	43	60
7 MATARO	35	15	10	10	57	40	55
8 PREMIA	35	15	8	12	47	37	53
9 VILOBI	36	15	4	17	57	56	49
10 RUBI	35	13	10	12	43	42	49
11 CERDANYOLA	36	13	7	16	61	72	46
12 SANTBOIA	35	12	9	14	44	48	45
13 RODA DE BARA	36	12	8	16	49	53	44
14 VILAFRANCA	35	12	8	15	34	45	44
15 BALAGUER	35	11	10	14	32	44	43
16 BANYOLES	35	12	6	17	33	55	42
17 JUPITER	36	11	8	17	52	66	41
18 VILASSAR	35	9	12	14	45	56	39
19 GRANOLLERS	35	5	11	19	33	60	26
20 GIRONA	35	6	6	23	41	71	24
21 SANTS	35	5	7	23	36	83	22

VI

BURRIANA	2-1	NOVELDA
ALMORADI	0-0	PINOSO
SAN MARCELINO	1-1	ELDENSE
ESPAÑOL	1-1	ONTINYENT
ALCOYANO	5-0	CREVILLENTE
ALICANTE	1-1	BURJASSOT
MUTXAMEL	1-2	GIMNASTICO
UTIEL	5-0	SUECA
ONDA	2-2	ACERO
OLIMPIC	2-1	VALL DE UXO
PEGO	:	Descansa

	J.	G.	E.	P.	F.	C.	Ptos.
1 ALCOYANO	35	23	10	2	70	26	79
2 ONTINYENT	36	22	9	5	69	25	75
3 NOVELDA	35	19	10	6	59	29	67
4 BURRIANA	35	18	9	8	62	40	63
5 OLIMPIC	35	15	14	6	52	42	59
6 ELDENSE	35	15	10	10	56	35	55
7 ESPANOL	35	16	7	12	50	39	55
8 PINOSO	35	13	14	8	36	21	53
9 BURJASSOT	36	11	17	8	36	38	50
10 ONDA	35	11	13	11	52	49	46
11 ACERO	35	12	9	14	38	45	45
12 PEGO	35	11	12	12	37	45	45
13 GIMNASTICO	36	10	11	15	50	55	41
14 SAN MARCELIN	34	10	10	14	43	42	40
15 UTIEL	34	9	13	12	33	36	40
16 VALL DE UXO	35	10	10	15	31	44	40
17 SUECA	36	10	9	17	33	52	39
18 ALMORADI	35	10	8	17	40	44	38
19 ALICANTE	35	6	8	21	30	73	26
20 CREVILLENTE	36	4	10	22	25	70	22
21 MUTXAMEL	35	4	7	24	14	66	19

VII

VILLALBA	0-4	COSLADA
TORREJON	1-1	RAYO B
MAJADAHONDA	4-3	S.S. REYES
LEGANES B	4-0	ALCALA
VILLAVERDE	0-0	PEGASO
VICALVARO	0-4	SANTA ANA
MOSTOLES	0-0	PARLA
FUENCARRAL	3-4	ORCASITAS
VALDEMORO	1-1	FORTUNA
COLMENAR	4-1	AMOROS
SAN FERNANDO	1-2	P. BONITA

	J.	G.	E.	P.	F.	C.	Ptos.
1 SANTA ANA	37	20	7	10	69	39	67
2 LEGANES B	37	18	13	6	57	32	67
3 MAJADAHONDA	37	20	6	11	53	36	66
4 S.S. REYES	37	19	7	11	54	34	64
5 ALCALA	37	18	10	9	52	37	64
6 MOSTOLES	37	18	8	11	59	37	62
7 PEGASO	37	17	6	14	57	47	57
8 TORREJON	37	14	12	11	55	44	54
9 RAYO B	37	15	9	13	52	45	54
10 COLMENAR	37	14	12	11	57	54	54
11 VALDEMORO	37	15	9	13	48	54	54
12 FUENCARRAL	37	15	7	15	62	57	52
13 AMOROS	37	13	12	12	52	43	51
14 ORCASITAS	37	14	7	16	33	45	49
15 COSLADA	37	12	12	13	56	45	48
16 SAN FERNANDO	37	12	12	13	38	40	48
17 PARLA	37	13	9	15	49	56	48
18 P. BONITA	37	12	10	15	53	61	46
19 FORTUNA	37	9	9	19	42	63	36
20 VILLAVERDE	37	6	10	21	26	66	28
21 VILLALBA	37	7	6	24	31	76	27
22 VICALVARO	37	4	11	22	24	68	23

VIII

BEJAR	2-2	ZAMORA
BURGOS	1-2	LA BAÑEZA
RIBERT	1-2	PONFERRADINA
SEGOVIANA	0-0	AVILA
ISCAR	1-4	ARANDINA
SALMANTINO	2-0	HULLERA
LAGUNA	1-2	N. MOLDURAS
BEMBIBRE	4-0	ALMAZAN
ASTORGA	1-0	PALENCIA
LERMEÑO	Ap-la	REAL BURGOS

	J.	G.	E.	P.	F.	C.	Ptos.
1 BURGOS	33	25	4	4	75	21	79
2 PALENCIA	32	19	8	5	70	32	65
3 SALMANTINO	32	18	8	6	39	18	62
4 PONFERRADINA	32	17	8	7	47	32	59
5 ZAMORA	32	17	6	9	48	32	57
6 BEMBIBRE	32	16	8	8	63	37	56
7 N. MOLDURAS	32	14	6	12	45	38	48
8 LERMENO	32	10	15	7	36	32	45
9 RIBERT	32	12	9	11	43	41	45
10 AVILA	32	9	11	12	30	31	38
11 LAGUNA	31	10	8	13	33	38	38
12 LA BANEZA	31	10	7	14	30	41	37
13 ARANDINA	32	11	4	17	40	53	37
14 ASTORGA	32	10	7	15	32	45	37
15 SEGOVIANA	32	8	12	12	38	43	36
16 HULLERA	31	10	4	17	30	43	34
17 BEJAR	33	8	8	17	26	53	32
18 ALMAZAN	33	4	7	22	26	69	19
19 ISCAR	32	4	4	24	36	88	16
20 REAL BURGOS	0	0	0	0	0	0	0

IX

FUENGIROLA	3-0	ANTEQUERA
MALAGA B	2-0	SAN ISIDRO
MARTOS	0-0	GRANADA 74
MOTRIL	0-0	MANILVA
RVO. GRANADA	3-1	BAZA
ATARFE	3-2	UBEDA
CARBONERAS	1-3	MELILLA
MACAEL	1-2	ROQUETAS
TORREMOLINOS	0-5	MARACENA
ARENAS	2-2	LINARES
BAEZA	:	Descansa

	J.	G.	E.	P.	F.	C.	Ptos.
1 MOTRIL	32	19	8	5	67	20	65
2 MARACENA	33	19	8	6	56	23	65
3 LINARES	32	19	8	5	52	21	65
4 UBEDA	32	16	8	8	55	34	56
5 MARTOS	32	12	15	5	44	25	51
6 TORREMOLINOS	33	13	10	10	45	42	49
7 MANILVA	32	11	12	9	50	35	45
8 ROQUETAS	33	13	6	14	53	46	45
9 RVO. GRANADA	33	14	3	16	54	54	45
10 GRANADA 74	32	12	9	11	35	44	45
11 MALAGA B	32	11	10	11	48	35	43
12 BAEZA	32	11	10	11	40	30	43
13 FUENGIROLA	32	12	7	13	43	46	43
14 SAN ISIDRO	32	11	8	13	39	42	41
15 MACAEL	33	10	10	13	32	39	40
16 ANTEQUERA	32	10	9	13	30	39	39
17 MELILLA	32	10	9	13	40	53	39
18 ARENAS	33	9	11	13	41	48	38
19 ATARFE	33	9	11	13	42	54	38
20 BAZA	32	9	5	18	33	53	32
21 CARBONERAS	33	0	3	30	10	126	3

X

ISLA CRISTINA	6-0	MAIRENA
AT. CEUTI	2-0	MONTILLA
LINENSE	2-1	AYAMONTE
SAN FERNANDO	1-1	CHICLANA
CADIZ B	2-1	LA PALMA
ROTEÑA	0-4	DOS HERMANAS
CORIA	2-0	ROTA
LUCENTINO	0-2	SANLUQUEÑO
LOS PALACIOS	0-2	POZOBLANCO
CONIL	1-2	ALGECIRAS
SAN ROQUE	0-2	UTRERA

	J.	G.	E.	P.	F.	C.	Ptos.
1 AT. CEUTI	36	21	9	6	64	34	72
2 ISLA CRISTIN	37	18	13	6	71	35	67
3 MONTILLA	37	19	7	11	57	45	64
4 ALGECIRAS	37	17	10	10	52	35	61
5 LOS PALACIOS	37	16	12	9	51	36	60
6 AYAMONTE	37	15	13	9	53	33	58
7 SAN FERNANDO	37	16	8	13	58	51	56
8 POZOBLANCO	37	15	10	12	50	43	55
9 SANLUQUENO	36	14	12	10	51	48	54
10 LINENSE	37	13	13	11	54	46	52
11 LA PALMA	37	14	7	16	47	49	49
12 CORIA	37	12	13	12	40	44	49
13 ROTA	37	13	10	14	48	54	49
14 SAN ROQUE	37	13	9	15	48	53	48
15 UTRERA	37	12	11	14	60	42	47
16 CADIZ B	37	13	8	16	46	48	47
17 DOS HERMANAS	37	10	12	15	43	52	42
18 CHICLANA	37	10	11	16	37	54	41
19 LUCENTINO	37	11	7	19	46	66	40
20 MAIRENA	37	6	18	13	31	48	36
21 CONIL	37	7	11	19	26	62	32
22 ROTENA	37	5	8	24	21	76	23

XI

BINISALEM	0-0	MANACOR
CIUDADELA	4-1	PORTMANY
MAHONES	3-1	POBLENSE
SOLLER	2-2	CONSTANCIA
ALARO	1-3	FERRIOLENSE
POLLENSA	1-2	BALEARES
FELANITX	0-0	CALVIA
CAMPOS	2-1	ANDRAITX
ST. EULALIA	3-4	ALAYOR
CARDESSAR	0-0	ESPORLAS

	J.	G.	E.	P.	F.	C.	Ptos.
1 CONSTANCIA	33	21	8	4	66	19	71
2 SOLLER	33	20	10	3	81	25	70
3 BALEARES	33	18	11	4	49	23	65
4 MANACOR	33	18	7	8	50	29	61
5 POBLENSE	33	14	13	6	53	32	55
6 CAMPOS	33	16	5	12	54	47	53
7 BINISALEM	33	13	12	8	40	32	51
8 FERRIOLENSE	33	13	11	9	41	30	50
9 ST. EULALIA	33	13	10	10	51	39	49
10 CIUDADELA	33	12	8	13	43	65	44
11 MAHONES	33	11	9	13	49	46	42
12 CALVIA	33	8	16	9	48	48	40
13 PORTMANY	33	9	12	12	36	38	39
14 POLLENSA	33	8	11	14	31	36	35
15 CARDESSAR	33	7	13	13	24	40	34
16 ESPORLAS	33	6	11	16	33	61	29
17 ANDRAITX	33	6	9	18	35	64	27
18 FELANITX	33	6	9	18	36	71	27
19 ALAYOR	33	4	12	17	28	60	24
20 ALARO	33	4	9	20	23	66	21

XII

ESTRELLA	2-2	TELDE
TENISCA	1-0	LANZAROTE
PUERTO CRUZ	2-1	CORRALEJO
PASO	2-0	ARGUINEGUIN
IBARRA	0-3	ARONA
LAS PALMAS B	1-2	TENERIFE B
MASPALOMAS	4-0	VICTORIA
PLAYAS JANDIA	3-0	OROTAVA
DORAMAS	0-0	VECINDARIO
SAN ANTONIO	1-2	ARTESANO

	J.	G.	E.	P.	F.	C.	Ptos.
1 TENISCA	34	23	6	5	58	24	75
2 MASPALOMAS	34	21	7	6	55	23	70
3 TENERIFE B	34	20	7	7	56	27	67
4 PLAYAS JANDI	34	20	6	8	69	33	66
5 CORRALEJO	34	19	7	8	67	31	64
6 VECINDARIO	34	16	9	9	40	24	57
7 LAS PALMAS B	34	13	12	9	55	36	51
8 TELDE	34	12	15	7	40	31	51
9 LANZAROTE	33	12	12	9	46	45	48
10 ARONA	34	11	12	11	38	29	45
11 PUERTO CRUZ	34	13	4	17	39	42	43
12 IBARRA	34	10	12	12	27	35	42
13 VICTORIA	33	12	6	15	35	50	42
14 OROTAVA	34	9	12	13	42	49	39
15 DORAMAS	33	10	7	16	33	45	37
16 PASO	33	9	7	17	36	56	34
17 ESTRELLA	34	8	10	16	27	54	34
18 ARGUINEGUIN	34	7	5	22	25	57	26
19 ARTESANO	34	4	7	23	34	79	19
20 SAN ANTONIO	34	4	7	23	23	75	19

XIII

BULLENSE	1-0	LOS GARRES
COTILLAS	1-1	ABARAN
LORCA	1-0	ALQUERIAS
Descansa	Ap-la	CARTAGONOVA
Descansa	Ap-la	MURCIA
PINATAR	2-4	SANTOMERA
Descansa	Ap-la	AGUILAS
BENIEL	2-1	TOTANA
BLANCA	0-2	JUMILLA
CARAVACA	0-0	LAS PALAS

	J.	G.	E.	P.	F.	C.	Ptos.
1 CARTAGONOVA	29	21	6	2	86	14	69
2 LORCA	28	17	11	0	59	12	62
3 JUMILLA	27	18	3	6	56	29	57
4 AGUILAS	28	15	8	5	61	31	53
5 CARAVACA	28	14	9	5	32	20	51
6 ALQUERIAS	31	14	5	12	50	43	47
7 LAS PALAS	28	13	7	8	41	33	46
8 BULLENSE	29	11	10	8	29	32	43
9 ABARAN	30	10	10	10	46	49	40
10 MURCIA	28	9	10	9	42	39	37
11 TOTANA	28	8	7	13	33	42	31
12 PINATAR	28	9	2	17	30	60	29
13 COTILLAS	28	7	7	14	28	41	28
14 SANTOMERA	29	7	5	17	29	55	26
15 BENIEL	28	6	3	19	29	74	21
16 LOS GARRES	29	4	5	20	32	67	17
17 BLANCA	28	2	6	20	17	59	12

XIV

ZAFRA	2-1	GUAREÑA
MIAJADAS	0-3	SANTA AMALIA
MERIDA B	1-0	MONTIJO
FREXNENSE	1-2	VILLANUEVA
OLIVENZA	2-1	PLASENCIA
MORALO	5-3	CORIA
DON BENITO	2-0	CASTUERA
GUADIANA	2-4	BADAJOZ B
JEREZ	1-2	LA ESTRELLA
BURGUILLOS	3-0	VILLAFRANCA

	J.	G.	E.	P.	F.	C.	Ptos.
1 JEREZ	34	25	4	5	76	18	79
2 MORALO	34	23	6	5	86	32	75
3 PLASENCIA	34	22	6	6	65	25	72
4 MERIDA B	34	19	9	6	61	19	66
5 BURGUILLOS	34	19	9	6	62	28	66
6 DON BENITO	34	19	4	11	57	40	61
7 BADAJOZ B	34	17	5	12	42	39	56
8 LA ESTRELLA	34	16	6	12	51	32	54
9 VILLAFRANCA	34	14	6	14	54	37	48
10 SANTA AMALIA	34	12	11	11	40	46	47
11 GUADIANA	34	13	5	16	37	58	44
12 MONTIJO	34	11	7	16	36	49	40
13 OLIVENZA	34	10	10	14	38	53	40
14 CASTUERA	34	9	11	14	39	46	38
15 ZAFRA	34	11	3	20	38	56	36
16 MIAJADAS	34	9	7	18	28	60	34
17 VILLANUEVA	34	8	9	17	36	52	33
18 CORIA	34	9	6	19	34	70	33
19 GUARENA	34	5	6	23	17	71	21
20 FREXNENSE	34	2	4	28	16	82	10

XV

ALFARO	0-0	NOAIN
SAN JUAN	0-1	BETI ONAK
EGUES	3-0	RAPID
RIVER EBRO	0-2	HARO
TUDELANO	1-1	RIBAFORADA
BURLADES	2-0	VAREA
CHANTREA	2-1	CALAHORRA
PEÑA SPORT	5-2	AZKOYEN
CORTES	2-0	AOIZ
ARTAJONES	2-0	BAZTAN
OBERENA	:	Descansa

	J.	G.	E.	P.	F.	C.	Ptos.
1 PEÑA SPORT	36	19	12	5	63	28	69
2 CHANTREA	35	16	13	6	63	45	61
3 OBERENA	35	16	12	7	47	22	60
4 HARO	35	17	9	9	38	23	60
5 ARTAJONES	36	15	12	9	56	40	57
6 EGUES	35	15	11	9	55	31	56
7 CALAHORRA	35	16	7	12	53	38	55
8 ALFARO	35	16	7	12	52	49	55
9 AZKOYEN	36	15	7	14	61	59	52
10 RIBAFORADA	35	12	13	10	35	39	49
11 CORTES	36	12	11	13	44	54	47
12 BURLADES	35	12	9	14	38	37	45
13 NOAIN	36	12	9	15	28	38	45
14 BETI ONAK	36	12	8	16	32	50	44
15 AOIZ	35	10	12	13	38	40	42
16 SAN JUAN	35	10	12	13	28	32	42
17 TUDELANO	35	8	14	13	34	44	38
18 VAREA	35	9	10	16	32	52	37
19 RIVER EBRO	35	8	12	15	38	60	36
20 BAZTAN	35	8	7	20	36	51	31
21 RAPID	35	4	10	21	28	67	22

XVI

BARBASTRO	Ap-la	UTEBO
ALCAÑIZ	7-0	UTRILLAS
CASETAS	Ap-la	LA ALMUNIA
SARIÑENA	Ap-la	ILLUECA
EJEA	Ap-la	EBRO
BINEFAR	1-0	MONZON
EPILA	Ap-la	E. ANDORRA
FRAGA	Ap-la	FIGUERUELAS
TERUEL	3-0	PERALTA
MONZALBARBA	0-0	LALUEZA

	J.	G.	E.	P.	F.	C.	Ptos.
1 BINEFAR	34	24	3	7	68	34	75
2 E. ANDORRA	33	20	9	4	84	27	69
3 BARBASTRO	33	21	6	6	71	26	69
4 FRAGA	33	20	8	5	60	29	68
5 CASETAS	33	18	10	5	70	35	64
6 TERUEL	34	14	13	7	52	32	55
7 MONZON	34	17	4	13	54	37	55
8 SARINENA	33	16	7	10	51	41	55
9 UTEBO	33	13	8	12	58	50	47
10 EJEA	33	14	5	14	45	38	47
11 ALCANIZ	34	13	5	16	53	63	44
12 FIGUERUELAS	33	10	9	14	48	59	39
13 ILLUECA	33	11	6	16	45	57	39
14 MONZALBARBA	34	10	8	16	45	55	38
15 PERALTA	34	8	10	16	43	59	34
16 LA ALMUNIA	33	9	7	17	44	69	34
17 LALUEZA	34	7	11	16	33	54	32
18 EBRO	33	7	7	19	29	56	28
19 EPILA	33	5	7	21	33	81	22
20 UTRILLAS	34	1	9	24	25	109	12

XVII

CAMPILLO	Ap-la	GIMN. ALCAZAR
PUERTOLLANO	1-1	TORRIJOS
BOLAÑEGO	Ap-la	AZUQUECA
MANZANARES	0-0	VILLARROBLEDO
MORA	1-3	BELMONTE
VALDEPEÑAS	1-1	LA SOLANA
SOCUELLAMOS	0-0	HELLIN
GUADALAJARA	2-3	ALMAGRO
TERESIANO	2-2	CONQUENSE
TORPEDO 66	0-1	TOMELLOSO

	J.	G.	E.	P.	F.	C.	Ptos.
1 TOMELLOSO	34	23	6	5	64	19	75
2 TORRIJOS	34	19	10	5	51	16	67
3 CONQUENSE	34	17	12	5	57	33	63
4 VILLARROBLED	34	16	13	5	45	23	61
5 VALDEPENAS	33	17	8	8	34	25	59
6 GUADALAJARA	34	16	8	10	40	26	56
7 PUERTOLLANO	34	15	9	10	61	37	54
8 HELLIN	33	13	13	7	39	24	52
9 ALMAGRO	33	14	9	10	50	40	51
10 SOCUELLAMOS	33	12	10	11	33	31	46
11 LA SOLANA	33	13	7	13	42	53	46
12 GIMN. ALCAZA	32	12	8	12	47	42	44
13 BOLANEGO	33	11	4	18	35	57	37
14 TERESIANO	34	9	8	17	3[illegible]	54	35
15 MANZANARES	33	8	10	15	31	46	34
16 BELMONTE	34	9	6	19	36	81	33
17 AZUQUECA	33	8	8	17	30	41	32
18 TORPEDO 66	34	8	8	18	30	52	32
19 CAMPILLO	32	5	8	19	24	54	23
20 MORA	34	4	5	25	29	63	17

MOSTOLES 0 0 PARLA

El Móstoles se atascó a la hora de definir el gol

Móstoles: Pozanco, Gordo (Javi López), Fidel, Cerdán; Recio, Torregrosa, Antonio, Ramírez (Vaquero), Alonso (Adolfo); Moris y Carretero.
Parla: Roberto; Rodolfo (Juan Luis), Isi, Zipi, Somozas; Tocho, Tito (Pulido), Castellanos, Pachón; Cuevas (Aparicio) y Jorge.
Árbitro: Paz Recio (1). Tarjetas a los locales Moris y Adolfo; por parte visitante a Somozas, Tocho y Aparicio.

J.M. ALAMO ■ Madrid

El Móstoles no venció ayer porque no hizo ningún gol. Esta perogrullada sirve para explicar la manera por la que un equipo que tiró doce veces entre los palos de Roberto no fue capaz de batirle ni en una sola ocasión. El mal estado de El Soto –muy encharcado y con la zona central absolutamente martirizada por las lluvias del fin de semana– pueden explicar parte del atasco mostoleño en el día de ayer.

El Parla, con una disposición sobre el campo ejecutada de manera ejemplar, intentó maniatar a un centro del campo mostoleño en el que Antonio hacía labores de pivote por delante de la defensa y los creadores bastante tenían con controlar el balón.

Desacierto en el área. Los de Díaz Pablo en el momento de pisar el área de Roberto sucumbían en la piscina, la tiraban fuera, la tiraban al palo o se caían. Y tanto desacierto tuvo como fruto que el Móstoles no pudiera sacar provecho de una jornada en la que cuatro de sus directos rivales se veían las caras entre sí y en la que Sanse y Alcalá le abrieron las puertas de unirse en iguales condiciones al carro de la cabeza.

LOS DE IRIONDO SUPERARON A UN SANSE QUE SIEMPRE DIO LA CARA

Lluvia de fútbol en Majadahonda

■ Los de Cantarero se sobrepusieron a un 3-0 y lucharon hasta el final

MAJADAHONDA 4 3 SANSE

Rayo Majadahonda: Mejías; Ralf, Velarde, Javi; Fernando, Campos (Setién), Pablos; Juan Carlos, Ballester (Herrero), Alberto; Cachito.
S.S. Reyes: Julián; Nano, Osa (Tejedor), Manolo Martín, Emilio; Pérez (Luis), Germán, Pons, Moya; Carralero (Prieto) y Angel.
Goles: 1-0. 28'. Emilio, en propia puerta. **2-0.** 43'. Fernando. **3-0.** 52'. Juan Carlos. **3-1.** 54'. Osa. **3-2.** 60'. Angel. **4-2.** 66'. Ballester. **4-3.** 79'. Prieto, de penalti.
Arbitro: Rojo Sanz (2). Tarjetas a los locales Campos, Ballester, dos a Velarde, expulsado en el 84', y dos a Fernando, expulsado a los 87'; por parte visitante a Pérez, Angel, Moya. y Cantarero.

A. MARTIN ■ Majadahonda

Goles, calidad, trascendencia, emoción y sobre todo...fútbol. Esos ingredientes se conjugaron en el partido entre Rayo Majadahonda y Sanse, dos conjuntos que dieron una lección en lo que bien pudieron ser los mejores 90 minutos de la temporada.

El choque, que nacía marcado por las ausencias de los locales, tuvo un arranque inesperado. Los de Iriondo, olvidándose de tanteos, se lanzaron con maestría hacia la portería de Julián, con un juego fluido y una lección de cómo aprovechar las bandas gracias a la labor de Alberto y a su sociedad con Juan Carlos en la banda izquierda.

Amplia ventaja. Por si esto no fuera suficiente, también Fernando y Cachito hacían lo mismo en la derecha para dejar en evidencia a los sanseros. Tres goles fueron el fruto cosechado por el Majadahonda. Todo parecía acabado.

Pero el Sanse no estaba dispuesto a ser humillado y la salida al campo de Prieto dio un giro a los acontecimientos. En apenas cinco minutos dos acciones, no exentas de fortuna, devolvían la emoción al marcador. La remontada parecía posible, pero cuando peor lo pasaban los locales llegó una nueva contra que permitió a Ballester poner el 4-2 y lo que parecía otra vez la tranquilidad. Sin embargo, como ocurre muy a menudo en El Cerro del Espino, esta calma no fue tal ya que un absurdo penalti de Ralf y dos postreras expulsiones dieron carácter épico a la importante victoria majariega que les devuelve a la zona que da derecho a jugar la liguilla.

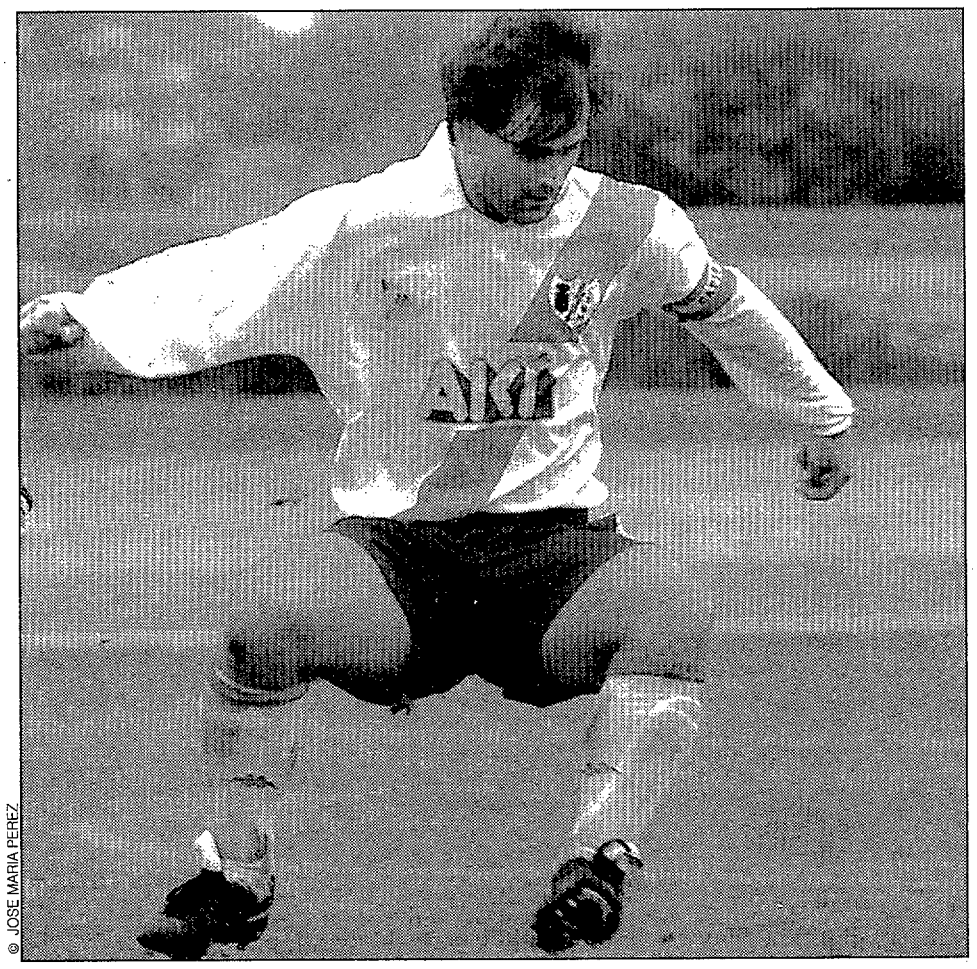

© JOSE MARIA PEREZ

Ballester llevó la manija del juego majariego y firmó el 4-2 que parecía sentenciar el partido ante el Sanse

VICALVARO 0 4 SANTA ANA

Antelo despejó el camino amarillo hacia la victoria

Vicálvaro: Moreta; Oscar, Miguel, Montes, Navarrete; Quirós, Paquito, Ricardo, Berrocal; Amor y Rafa (Luismi).
Santa Ana: Medina; Alberto, Espada (Moreno), Punchc, Martínez Blanco; Nano, Chicho (Adolfo), Chema, Blanco; Gele (Utrilla) y Antelo.
Goles: 0-1. 30'. Antelo aprovecha un error de Moreta. **0-2.** 35'. De nuevo Antelo. **0-3.** 43'. Blanco, tras pase de Nano. **0-4.** 63'. Nano, remata tras falta directa.
Arbitro: Castaño Holgado (3). Mostró tarjeta amarilla a los locales Miguel, Paquito y Amor, y a los visitantes Nano, Gele y Utrilla.

MARIANO CALLEJA ■ Madrid

El Santa Ana tardó treinta minutos en hacerse dueño y señor de un encuentro que tenía dominado el Vicálvaro hasta ese momento. Un fallo garrafal de Moreta dejó en bandeja el primer gol para Antelo, que sólo tuvo que "soplar" para meter el balón en la porteria. A partir de ahí, el Vicálvaro, que mereció mejor suerte, fue un fantasma que deambuló sobre el terreno de juego. Un gol anulado a Paquito terminó de hundir al equipo de Pascual Lucas.

El Santa Ana aprovechó la falta de ideas de los blanquiazules para irse arriba, ahogar a la defensa vicalvareña y bombardear la portería de Moreta. El segundo gol de Antelo no tardó en llegar. El partido estaba visto para sentencia y entre el público ya se hacían apuestas sobre la magnitud de la goleada. Los tantos de Blanco y Nano redondearon el marcador final y dejaron en lluvia lo que pudo ser una auténtica tormenta de goles en Mejorada del Campo.

SAN FERNANDO 1 2 P. BONITA

San Fernando: Juan Carlos; Vaqueriza I, Marcos, Cruzado, Gallego; Vaqueriza II (Angel), Carlos (Alfonso), Luis, Mena; Limones (De Loma) y Dani.
Puerta Bonita: De Navas; Camacho (César Muñoz), Barrio, Galán, Muro; Tejado, Alvaro, Ochoa, Pelu; Luis (Chule) y Chiqui (Diego).
Goles: 0-1. 15'. Tejado, tras ganarle la espalda a Gallego. **0-2.** 69'. Pelu, de penalti. **1-2.** 75'. Mena, de penalti.
Arbitro: De Paz Recio (0). Tarjetas al local Vaqueriza II y a los visitantes Camacho, Muro, Ochoa, Chiqui y Pelu. Roja directa al portero local Juan Carlos en el minuto 68.

El San Fernando se complicó ayer las cosas y perdió una nueva oportunidad de afianzarse en Tercera en beneficio de un Puerta Bonita que está en racha y que sumó tres nuevos puntos de cara a la permanencia. Y es que los hombres de Eduardo Escolar se plantaron mejor en el campo y crearon las ocasiones más peligrosas. Fruto de su superioridad llegó el gol de Tejado. Sin embargo, fue una decisión del colegiado, que se sacó el penalti y la expulsión de Juan Carlos de la manga, lo que decantó definitivamente el encuentro. Los de Salguero reaccionaron, pero carecieron de tiempo y llegada.

RAUL LUCAS ■ San Fernando

FUENCARRAL 3 4 ORCASITAS

Fuencarral: Sito; Agüero, Curro, Llorente, José Marín; Santi, Iban (Valentín), Nano (Fernando Inés), Carrillo (Angelín); Guy y Miguel Marín
Orcasitas: Manolo; Montoro (Luisan), Felipe, Dani, Adolfo (Mayor); Carriles, Mori, Herranz, Cañadas; Mantecón (Pedro Asunción) y Vallejo.
Goles: 1-0. 1'. M. Marín. **1-1.** 21'. Carriles. **1-2.** 36'. Mantecón. **1-3.** 60'. Mantecón. **2-3.** 67'. J. Marín. **2-4.** 88'. Herranz. **3-4.** 91'. Guy, de penalti.
Arbitro: Jiménez Domínguez. (2) Tarjetas a los locales Iban, Fernando Inés, Guy, Jóse Marín y Miguel Marín; y a los visitantes Montoro, Felipe y Mantecón.

El Fuencarral abrió y cerró el marcador en Valverde, pero no le sirvió para conseguir la victoria. El tempranero gol de Miguel Marín no dio alas a los de Mariano Martínez, que no encontraron nunca su sitio en el campo. El Orcasitas tocó mejor el balón, a pesar del jarro de agua fría inicial y remontaron. La defensa rojilla se vio superada por las bandas con un inspirado Vallejo y la habilidad del debutante Herranz. La clave del partido estuvo en el penalti fallado por Guy -en la repetición- cuando iban 1-1. El Fuencarral sólo apretó cuando el partido estaba ya casi decidido, pero puso más garra que fútbol.

JESUS TOBELLA ■ Madrid

TORREJON 1 1 RAYO B

Torrejón: Alía; Curro, De la Calle I, Arquero, Castillo; Cristóbal (Blanco), Miguel Angel, Roberto, Mara; Aurelio (Pedro Ruiz) y Dani.
Rayo B: Alvarez; Vega (Herrero), Alvaro, Velasco, Amaya; Felipe, Carmona, Chiqui II, Tomás (Toni); Mora y Moreno.
Goles: 0-1. Moreno, a pase de Carmona. **1-1.** 46'. Curro, de cabeza.
Arbitro: Nebreda Agudo (1). Tarjetas amarillas a los locales De la Calle I, Cristóbal, Mara y Blanco; y dos al visitante Carmona, expulsado a los 46'.

Torrejón y Rayo B empataron a un tanto en un choque que evidenció falta de tensión ante lo poco que se juegan ya ambos equipos, asentados en los puestos medios de la tabla. La primera mitad fue tediosa. En la única jugada de peligro los rayistas cobraron ventaja en el marcador al rubricar Moreno un gran servicio de Carmona. En la reanudación cambió el decorado. La injusta expulsión de Carmona, por simular una caída en el área que pareció a todas luces penalti, propició que los pupilos de Villalba se crecieran. Curro igualó la contienda y la entrada al terreno de Pedro Ruiz pudo dar los tres puntos a los locales.

ANTONIO MARTINEZ ■ Madrid

COLMENAR 4 1 AMOROS

Colmenar: Ruiz Pérez; Paco, Rico (Pipo), Agustín, Ibáñez; Octavio, Iván (Gabi), Sama, Juanan; Poto (Alberto Sanz) y López.
Amorós: Franquis; Salazar, Chaves, Puig, Manu; Sergio, Juanjo (Recio), Ribe (Jacinto), Aguilera; Valle y Pepe Domingo.
Goles: 1-0. 5'. Agustín. **2-0.** 56'. Iván de penalti. **3-0.** 73'. López. **3-1.** 87'. Aguilera. **4-1.** 95'. Poto .
Arbitro: Díaz Aguado (1). Tarjetas al local Agustín y roja directa a Gabi, expulsado a los 94'; por parte visitante Chaves, Puig y Sergio.

Ni el tiempo, ni el campo, ni el árbitro pudieron impedir que tanto Colmenar como Amorós brindasen un excelente espectáculo ayer en La Corredera. La mañana fue atípica, ya que el comienzo del encuentro se demoró en una hora debido al mal estado del terreno de juego, una laguna, y el retraso del colegiado que sufrió una avería en el coche. Al final, Díaz Aguado decidió comenzar a las 12:30. Pese a todo, ambos equipos salieron decididos a ofrecer un gran encuentro, y lo hicieron de la mejor manera: jugando al ataque, lo cual se agradece. Al final resultado demasiado abultado, pues los colegiales, que no estuvieron afortunados, merecieron más.

CARLOS M. SANCHEZ ■ Madrid

VILLAVERDE 0 0 PEGASO

Villaverde: Mario Pardo; Raúl, Barea, Cano, Manzano; Mesa, Fran, Borja, Emilio; Iván, Lemus.
Pegaso: Santi; Checho, Juan Carlos, Aparicio, Mori; Palencia, Mendoza, Moya, Téllez; Juampa, y Arranz.
Arbitro: Benito Samaniego (2). Amarilla al local Lemus y por parte visitante a Palencia, Juan Carlos, Mendoza y dos a Checho, expulsado a los 86'.

El Villaverde dijo adiós a la Tercera con un partido gris. Las contadas oportunidades de peligro se quedaron en los numerosos charcos acumulados en el campo por la lluvia. La oportunidad más clara en la primera mitad fue para el Villaverde, en un testarazo de Cano que sacó Santi en la misma raya de gol. El Pegaso respondio tímidamente al filo del descanso con una vaselina de Téllez que salió fuera por poco. En la segunda parte, el Villaverde fue mejor y mereció más que un Pegaso sin apenas ambición. Al final, un partido sin goles y sin alteraciones en la tabla para ambos contendientes. Iván y Borja pudieron decantar el partido del lado local, algo que no lograron ni con la expulsión postrera del arlequinado Checho.

JESUS EXPOSITO ■ Madrid

VILLALBA 0 4 COSLADA

Villalba: Pedro Pablo; Rodri, Oscar Sáez, Julio, Mejías (Moisés); Prieto (Cuevas), Currito, Rafa Cuesta; Rafita (Jesús); Alberto Entero y Tito II.
Coslada: Truco; Gustavo, Díaz Nogal, Aguilar, Juan Pedro; Ricardo (Carlos Martín), Ruiz (Tino), Rubén, Sergio (Lozano); Labella y Juanito.

Goles: 0-1. 49'. Labella **0-2.** 54'. Juanito, de penalti **0-3.** 67'. Labella. **0-4.** 85'. Juanito, de penalti.

Arbitro: Salgado Ramos (2). Tarjetas a los loclaes Rodri y Julio; por parte visitante a Gustavo.

El Villalba confirmó lo que se esperaba: el desceno matemático a Preferente ante un Coslada que sabía lo que se jugaba. Los de José Ignacio Villalba tuvieron que esperar a que en la segunda parte se pusieran de manifiesto las diferencias físicas entre un equipo que entrena y otro que lleva quince días sin hacerlo. Labella abrió el camino aun cómodo triunfo con un golazo nada más volver del descanso.

Al acabar el partido la directiva confirmó en el cargo a Pepe Díaz para la próxima temporada. Además, quisieron desmentir ciertas acusaciones vertidas por el ex presidente del club serrano en la prensa local.

JAIME FRESNO ■ Villalba

FUTBOL DE TERCERA REGIONAL

© JOSE A. GARCIA MOLERO

El Leganés B festejó una victoria crucial para seguir arriba

El Leganés B salió con mucha fuerza

Once minutos decisivos

LEGANES B 4 0 ALCALA

Leganés B: Rubio; Javi, Sergio, Márquez, David Benito, (Doménech); Juanjo, Sanse, Josito, Samper (Montero); Raúl y Casado (Sabas).

Alcalá: David; Tirado, (Luis Fernando), Diego, (Ramírez), Rubio, Elejalde; Andrés, Toñín, Higuera, (Rodri), Moreno; Méndez y Luengo.

Goles: 1-0. 4'. Raúl. **2-0.** 11'. Casado. **3-0.** 65'. Doménech. **4-0.**79'. Diego, en propia puerta.

Arbitro: Arcas González. Tarjetas a los locales Casado, Juanjo y Doménech; por parte visitante a Rubio, Toñín y roja directa a Elejalde y Ramírez a los 63'.

E. FERNANDEZ ■ **Leganés**

Habían quedado a las 12 para jugar. El Leganés B se presentó radiante, limpio y aseado; por el contrario, los alcalaínos aún permanecían dormidos. Así las cosas, en apenas 11 minutos de juego, los blanquiazules le lavaron la cara a los visitantes con dos tantos de esos que sientan como agua helada.

Pero el Alcalá demostró ser un buen equipo, aunque, al menos en el día de ayer, sin profundidad. El juego se equilibró hasta que a los 63 minutos Elejalde y Ramírez dejaron a los complutenses con nueve jugadores. Desde ese momento el Leganés superó con creces a un mermado Alcalá que veía como se le escapa el partido y el golalverage con el Leganés B.

VALDEMORO 1 1 FORTUNA

Valdemoro: Manzanares; Gabi, Saavedra, Nieto, Blázquez; Castellanos (Alex), Robert, Angel, Luis María; Sergio II (Iván) y Joseba

Fortuna: Teja; Portu, Oscar, Toni, Rubén; Gaspar (Misis); Madrigal, Alberto Iñigo (Toño Navas), Toñín (José Iñigo); Angel y Maxi.

Goles: 0-1. 11'. Angel. **1-1.** 21'. Joseba, de penalti.

Arbitro: Sancho Martín (0). Tarjetas a los locales Castellanos, Robert, Joseba y dos al entrenador, Chausky, expulsado a los 90'; y por parte visitante a Portu, Gaspar y José Iñigo.

El Fortuna no pudo salir de tierras movedizas en Valdemoro. Pese a poner ganas y empeño, le faltó controlar más el balón y un poco de suerte. Desde el cominezo, los de Moreno se plantaron arriba y crearon la mayoría de ocasiones. Angel adelantó a los leganenses, pero un inexistente penalti, ejecutado por Joseba, provocó el empate final.

F.S. RUANO ■ Madrid

PREFERENTE

Alcorcón y Las Rozas siguen pisando fuerte

La jornada 28 de Preferente, en sus dos Grupos, concluyó en la tarde de ayer con resultados para todos los gustos. Las Rozas, en el Grupo I, y el Alcorcón, en el II, siguen comandando sus respectivas clasificaciones.

RESULTADOS

GRUPO I: Aravaca, 2; Periso, 0; Vallecas, 5; El Pardo, 0; Las Rozas, 3; Avance, 1; Tres Cantos, 2; Moratalaz, 1; Barajas, 0; Leones de Castilla, 2; Pozuelo, 1; Mejoreño, 0; Carranza, 2; B. Pilar, 1; Alcobendas, 3; Torrejón, 0; Roma, 1; Sta. Eugenia, 0. **GRUPO II:** Navalcarnero, 3; Racing Garvin, 0; Ancora, 1; Sañfer, 1; Loeches, 0; Fuenlabrada B, 1; Tri-Val, 0; Ciempozuelos, 2; Aviación, 2; Arganda, 0; Colmenar, 0; Alcorcón, 2; Yébenes, 1; Griñón, 2; Villarejo, 1; El Alamo, 2; Villaviciosa, 1; Getafe B, 1.

PRIMERA REGIONAL

Don Bosco, 1; Colmenar B, 1
Galapagar, 4; Valleluz-90, 1
Cañaveral, 2; Moralzarzal, 2
E. C. Pozuelo, 3; Fundación, 3
San Federico, 2; Virgen Paloma, 2
Dínamo Estrecho, 1; Tornado, 3
Majadahonda, 0; At. Cercedilla, 1
Huarte-La Paz, 1; U. Aravaca, 2
E. F. B. Pilar, 0; Las Rozas B, 2

G. I	J.	G.	E.	P.	F.	C.	Pt.
At. Cercedilla	28	16	6	6	59	22	54
Galapagar	28	13	11	4	61	31	50
Fundación	28	15	5	8	56	46	50
San Federico	28	15	4	9	47	37	49
Dínamo Estrecho	27	13	6	8	49	43	45
Las Rozas B	28	12	5	11	50	46	41
Cañaveral	28	11	8	9	39	49	41
Moralzarzal	26	10	10	6	44	31	40
U. Aravaca	27	10	7	10	47	50	37
Tornado	28	10	6	12	50	53	36
Valleluz-90	28	9	8	11	46	48	35
Huarte-La Paz	28	9	8	11	42	46	35
E. C. Pozuelo	28	8	9	11	43	50	33
E. F. B. Pilar	26	7	9	10	31	45	30
Majadahonda	26	8	4	14	43	50	28
Colmenar B	27	7	7	13	23	39	28
Virgen Paloma	27	7	6	14	45	51	27
Don Bosco	28	5	5	18	25	63	20

A.V. San Blas, 2; S. P. Prosperidad, 3
Ferraz Nadador, 3; Alcobendas, 1
Racing Veracruz, 0; Esc. S. Pascual, 1
Villa Rosa, 2; At. Velilla, 1
At. Alcobendas, 1; Rosillo 75, 3
E. F. Concepción, 2; Dep. Alcalá, 2
E. F. A. Espinilla, 3; Campo Real-89, 0
Esperanza, ; Fuente Saz, S.
Henares, 0; Coslada, 4

G. II	J.	G.	E.	P.	F.	C.	Pt.
Coslada	27	19	6	2	60	19	63
Dep. Alcalá	25	17	6	2	83	31	57
At. Velilla	28	14	8	6	53	40	50
E. F. Concepción	27	14	5	8	61	39	47
E. F. A. Espinilla	27	14	5	8	59	41	47
Fuente Saz	24	12	7	5	50	34	43
Rosillo 75	27	11	8	8	59	43	41
At. Alcobendas	26	12	3	11	50	38	39
Villa Rosa	28	11	6	11	38	49	39
AAVV. San Blas	27	10	5	12	37	49	35
Ferraz Nadador	28	9	7	12	39	44	34
Esperanza	27	9	6	12	39	47	33
S. P. Prosperidad	28	7	10	11	45	55	31
Esc. S. Pascual	28	8	5	15	35	56	29
Campo Real-89	28	8	4	16	49	69	28
Henares	27	6	3	18	36	80	21
Alcobendas	26	5	5	16	36	51	20
Racing Veracruz	28	4	7	17	29	73	19

Alzola, 6; Acuasol Getafe, 1
Alhóndiga, 2; At. Pinto, 2
Sta. M. Pilar, 3; Paz Vallehermoso, 4
Rayo Angeles, 1; R. Villaverde, 0
Sp. Getafe, ; Chaplin, S.
Brunete, 1; Orcasitas, 0
San Cristóbal, 1; Adepo-Palomeras, 4
A.V. Chimenea, 2; Velázquez-Oromar, 1
San Viator, ; Morata, S.

G. III	J.	G.	E.	P.	F.	C.	Pt.
Velázquez-Oromar	28	14	9	5	56	33	51
At. Pinto	27	15	6	6	51	27	51
San Viator	26	16	2	8	70	52	50
Adepo-Palomeras	26	14	6	6	49	32	48
AAVV. Chimenea	27	15	3	9	68	56	48
Sp. Getafe	27	13	8	6	69	34	47
Alzola	28	14	5	9	68	39	47
Paz Vallehermoso	28	11	6	11	50	68	39
Chaplin	26	11	4	11	36	39	37
Orcasitas	28	9	9	10	36	40	36
Rayo Angeles	28	10	5	13	47	65	35
R. Villaverde	26	9	6	11	48	56	33
Alhóndiga	27	9	5	13	42	43	32
Sta. M. Pilar	26	8	5	13	50	59	29
Brunete	28	8	3	17	29	50	27
Acuasol Getafe	27	6	6	15	52	66	24
Morata	25	7	3	15	37	65	24
San Cristóbal	28	7	3	18	33	67	24

Dep. Brunete, 2; Campamento, 2
Centella, 0; Piqueñas, 5
Pinar Puenteviejo, ; Los Yébenes, S.
Flor de Leganés, 4; Copry, 2
Nuevo Comercial, 2; Pq. E. Montijo, 0
Goya, 3; Entrepeñas, 0
Humanes, 2; Arroyomolinos, 0
Parque Europa, 0; Pradera S.Isidro, 1
U. Manzanares, 2; A.V. San Nicasio, 2

G. IV	J.	G.	E.	P.	F.	C.	Pt.
Entrepeñas	28	17	3	8	64	29	54
Nuevo Comercial	28	16	6	6	42	21	54
Los Yébenes	26	16	6	4	36	22	54
Goya	27	16	3	8	47	31	51
Pinar Puenteviejo	27	12	8	7	45	33	44
Arroyomolinos	27	12	6	9	52	42	42
Humanes	28	12	5	11	43	35	41
Dep. Brunete	28	11	7	10	59	55	40
Copry	27	11	6	10	47	47	39
AAVV San Nicasio	27	11	6	10	40	35	39
Pradera S.Isidro	27	11	5	11	36	37	38
Piqueñas	28	9	5	14	38	42	32
Centella	28	8	8	12	41	49	32
Flor de Leganés	28	10	2	16	35	52	32
Unión Manzanares	28	9	4	15	37	54	31
Parque Europa	28	7	4	17	33	58	25
Campamento	26	6	6	14	24	48	24
Pq. E. Montijo	28	7	2	19	31	60	23

SEGUNDA REGIONAL

Algete, 2; Los Molinos, 8
Molareño, 4; Real Manzanares, 2
Villanueva P., 1; Cerceda, 3
At. Villalba, 4; Santo Domingo, 0
El Escorial, 2; San Lorenzo, 2
At. Sto. Domingo, 2; U. C. Villalba, 2
La Cabrera, 4; Galapagar, 1
San Agustín, 0; Hoyo Manzanares, 1
Valdemorillo, 3; Colmenarejo, 1

G. I	J.	G.	E.	P.	F.	C.	Pt.
Hoyo Manzanares	27	20	2	5	67	35	62
San Lorenzo	26	19	4	3	79	32	61
San Agustín	28	17	6	5	57	33	57
Santo Domingo	28	14	5	9	69	60	47
La Cabrera	27	13	6	8	55	37	45
Los Molinos	26	14	3	9	70	54	45
Colmenarejo	28	11	9	8	49	44	42
Real Manzanares	26	11	7	8	52	32	40
Molareño	28	11	4	13	67	60	37
El Escorial	26	11	4	11	51	56	37
U. C. Villalba	25	11	3	11	60	66	36
Valdemorillo	26	9	6	11	59	59	33
At. Sto. Domingo	27	9	6	12	59	59	33
Cerceda	28	8	6	14	58	81	30
At. Villalba	26	7	7	12	45	54	28
Villanueva P.	28	5	7	16	35	57	22
Algete	28	6	3	19	41	85	21
Galapagar	28	0	6	22	40	109	6

Amisport, 1; Ebro, 3
Sallema, ; Academia Qz, S.
L. Sorolla-Poz., 6; Buen Consejo, 2
Recuerdo, 3; Pozuelo, 2
Racing Ventilla, ; Saconia, S.
Sanagús, 1; Padre Piquer, 4
Polilla, 2; Barrio Pilar, 3
Spartac Manoteras, 3; Argüelles, 1
H. San Miguel, 1; Amigos Sta. Ana, 5

G. II	J.	G.	E.	P.	F.	C.	Pt.
Recuerdo	28	19	5	4	81	43	62
Amigos Sta. Ana	28	18	5	5	68	37	59
L. Sorolla-Poz.	27	18	3	6	100	52	57
Spartac Manoteras	28	16	6	6	71	52	54
Barrio Pilar	28	15	7	6	88	48	52
Buen Consejo	28	15	1	12	65	51	46
Padre Piquer	28	13	5	10	55	50	44
Sallema	27	12	6	9	56	57	42
Saconia	27	11	3	13	56	54	36
Pozuelo	27	10	5	12	56	53	35
Amisport	28	9	6	13	54	68	33
Polilla	28	11	3	14	60	74	33
Sanagús	28	8	6	14	56	67	30
H. San Miguel	28	6	11	11	52	63	29
Argüelles	28	9	2	17	49	65	29
Ebro	28	8	4	16	38	70	28
Racing Ventilla	27	3	9	15	47	93	18
Academia Qz	27	2	5	20	33	88	11

Calasanz, ; Españoleto, 1 S.
Pinar Hortaleza, 7; Oscar, 2
AAVV. P. Henares, 1; Sp. Hortaleza, 2
UUVV. Vicálvaro, 5; Barrio Olivo, 6
Aeropuerto, 3; Barajas, 0
Indep. Moratalaz, 1; San Roque, 2
Dosa, 2; Canillas, 3
Magerit, 3; At. San Blas, 2
Ríos Rosas, 3; Rayo 70, 3

G. III	J.	G.	E.	P.	F.	C.	Pt.
Pinar Hortaleza	28	18	8	2	83	27	62
Indep. Moratalaz	28	17	4	7	77	39	55
Sp. Hortaleza	28	16	7	5	70	37	55
Aeropuerto	28	16	6	6	55	41	54
San Roque	28	13	9	6	53	39	48
Magerit	27	13	8	6	64	41	47
Dosa	28	13	5	10	54	44	44
Canillas	28	11	8	9	43	46	41
Calasanz	27	10	8	9	43	33	38
Rayo 70	28	10	8	10	40	39	38
Barajas	28	11	5	12	52	57	38
Españoleto	27	10	7	10	39	42	37
Barrio Olivo	27	7	9	11	42	61	30
Ríos Rosas	28	6	9	13	36	49	27
UUVV. Vicálvaro	28	5	7	16	29	56	22
AAVV. P. Henares	28	5	6	17	32	66	21
At. San Blas	28	4	8	16	28	58	20
Oscar	28	3	2	23	26	91	11

Torrejón, ; Juv. Torrejón, Ap.
Isabel Rosillo, 4; Estremera, 0
Meco, 1; Compl. Alcalá, 1
Alcarria, 4; Barco Oro, 2
Toledo Olivos, 2; Cisneros D. III, 1
Arezzo, 2; Naya, 1
Pque. Juan Austria, 1; Avenida, 4
Camarma, 1; Torrejón-Jafes 86, 6
Paracuellos, 3; Belvis, 3

G. IV	J.	G.	E.	P.	F.	C.	Pt.
Torrejón-Jafes 86	26	21	4	1	96	20	67
Belvis	26	20	3	3	68	32	63
Avenida	25	16	3	6	52	27	51
Naya	26	16	2	8	75	53	50
Cisneros D. III	26	15	4	7	73	37	49
Paracuellos	26	14	7	5	64	35	49
Juv. Torrejón	25	11	5	9	63	44	38
Arezzo	27	11	3	13	42	52	36
Meco	27	9	6	12	58	65	33
Toledo Olivos	26	8	5	13	49	68	29
Compl. Alcalá	26	7	6	13	35	57	27
Barco Oro	26	7	4	15	40	58	25
Estremera	26	7	4	15	45	67	25
Alcarria	27	6	5	16	32	62	23
Isabel Rosillo	27	6	4	17	37	77	22
Pque. Juan Austria	25	5	5	15	38	86	20
Camarma	25	5	4	16	33	60	19

Pozo Vallecano, 7; Congosto, 2
San José, 1; Salud y Ahorro, 0
San Diego, 3; Aguilas Moratalaz, 2
Cdad. Angeles, 1; S. Dep. Pozo, 1
Sporting Usera, ; La Mancha, S.
Rayo Pozo Sport, 0; Tajamar, 4
Betancunia Villa., 1; Merc. Vallecas, 1
Plata, 2; At. Amigos, 2
A. D. Sanfer, ; Rayo Picazo, Ap.

G. V	J.	G.	E.	P.	F.	C.	Pt.
San José	28	21	3	4	83	30	66
Mercado Vallecas	28	18	7	3	75	37	61
At. Amigos	28	16	7	5	58	32	55
A. D. Sanfer	27	14	6	7	60	35	48
San Diego	28	13	7	8	69	52	46
Pozo Vallecano	27	13	6	8	73	59	45
Cdad. Angeles	28	12	7	9	57	53	43
Aguilas Moratalaz	27	12	6	9	58	38	42
Betancunia Villa.	28	12	6	10	58	50	42
Tajamar	27	11	8	8	62	42	41
Congosto	27	11	4	12	56	66	37
S. Dep. Pozo	27	9	9	9	58	55	36
Salud y Ahorro	27	7	8	12	43	57	29
Rayo Pozo Sport	28	5	7	16	39	91	22
La Mancha	27	5	6	16	48	54	21
Sporting Usera	27	5	5	17	43	78	20
Plata	27	3	5	19	32	91	14
Rayo Picazo	22	3	1	18	33	84	10

Torrejón Calzada, 2; San Isidro 91, 5
Rayo Alúa, 3; At. Pinto, 5
Villaconejos, 1; A. C. San Rafael, 2
At. Valdemoro, 3; U. Zarzaquemada, 1
A. Interparados, 2; Escolapios Getafe, 0
Ciempozuelos, ; Parla Escuela, Sp.
Club Peñarol, 5; La Perdiz, 3
Buhler, 1; Moraleja Enmedio, 3
Rayo Cierva, ; Parla, S.

G. VI	J.	G.	E.	P.	F.	C.	Pt.
At. Pinto	28	20	3	5	79	44	63
A. Interparados	28	16	5	7	58	26	53
Parla	27	15	7	5	58	27	52
Moraleja Enmedio	27	16	3	8	55	36	51
Ciempozuelos	27	15	4	8	60	33	49
Parla Escuela	26	14	6	6	60	40	48
Buhler	28	13	7	8	50	35	46
Club Peñarol	28	12	5	11	47	42	41
Rayo Cierva	25	10	6	9	35	43	36
Villaconejos	28	9	7	12	42	48	34
Rayo Alúa	28	8	6	14	60	68	30
Escolapios Getafe	27	8	5	14	51	62	29
U. Zarzaquemada	27	8	5	14	31	46	29
At. Valdemoro	25	7	6	12	46	50	27
San Isidro 91	28	7	6	15	32	58	27
Torrejón Calzada	27	7	5	15	37	59	26
A. C. San Rafael	28	7	3	18	36	73	24
La Perdiz	28	6	5	17	40	87	23

Pradera San Isidro, 2; San Antolín, 2
Betis Progreso, 1; Pque. Europa, 0
Puerta Bonita, 5; Ontamar, 0
Ferroviaria, 1; Avila, 1
El Bierzo, 9; San Ignacio, 0
Goya, 2; Buenavista Cast., 4
Peña Rastro, 2; alcotán, 1
La Mutual, ; Paraíso-Orcasur, S.
Lucero, 2; Juv. Cármenes, 3

G. VII	J.	G.	E.	P.	F.	C.	Pt.
Betis Progreso	27	23	3	1	111	27	72
Buenavista Cast.	28	20	5	3	72	37	65
Puerta Bonita	28	20	3	5	102	30	63
El Bierzo	28	13	6	9	72	53	45
Avila	28	12	8	8	52	45	44
alcotán	27	12	7	8	78	61	43
Peña Rastro	28	12	7	9	54	51	43
Juv. Cármenes	28	13	1	14	66	59	40
Ontamar	28	11	5	12	69	88	38
Ferroviaria	28	11	4	13	53	57	37
La Mutual	26	10	6	10	46	52	36
Pradera San Isidro	26	10	3	13	63	58	33
Lucero	26	8	7	11	51	51	31
San Ignacio	28	9	0	19	49	93	27
Goya	27	6	8	13	44	81	26
San Antolín	27	5	9	13	40	62	24
Paraíso-Orcasur	27	4	2	21	47	101	14
Pque. Europa	27	4	2	21	37	100	14

Madrid Oeste, 1; At. Valdeiglesias, 1
N.S. Angeles, 1; Villa del Prado, 1
Dínamo Florida, 2; At. T. Zarzaquem., 0
S. J. Valderas, 1; 2-Pi-R, 1
Rayo Zarza, 2; P. De Leganés, 0
Sydney, 1; E.F. Céltiga Mor, 1
S.J. Zarzaque., 2; Amistad Leganés, 1
Malvarrosa, 2; Sevilla Nueva, 3
Sporting Bazán, ; Descansa, Ap.

G. VIII	J.	G.	E.	P.	F.	C.	Pt.
Dínamo Florida	27	18	3	6	58	29	57
Madrid Oeste	27	15	6	6	75	43	51
Sevilla Nueva	27	14	5	8	60	39	47
2-Pi-R	26	15	2	9	42	38	47
S. J. Valderas	26	12	9	5	59	30	45
E.F. Céltiga Mor	27	13	5	9	45	44	44
S.J. Zarzaquem.	26	11	10	5	45	31	43
N.S. Angeles	27	12	6	9	59	45	42
Rayo Zarza	26	11	8	7	45	39	41
At. T. Zarzaquem.	26	12	5	9	30	29	41
Sporting Bazán	26	10	5	11	45	54	35
At. Valdeiglesias	25	8	6	11	52	52	30
Villa del Prado	26	7	7	12	44	53	28
Sydney	26	7	5	14	28	46	26
Malvarrosa	26	5	5	16	40	57	20
P. De Leganés	25	5	4	16	20	53	19
Amistad Leganés	27	1	3	23	22	87	6
Descansa	0	0	0	0	0	0	0

Itac, 3; Villarejo 69, 1
Sp. Arganda, 1; La Poveda Atl., 2
Arganda, 16; La Mancha, 0
Cornisa, 1; Lucentum 90, 2
Salesianos Atocha, 2; Pablo Iglesias, 1
Parque Palomeras, 1; Villaverde Bajo, 4
Cosmos Entrevías, 3; Juv. Esperanza, 3

G. VII	J.	G.	E.	P.	F.	C.	Pt.
Arganda	26	21	2	3	99	20	65
Itac	25	18	4	3	79	28	58
Villaverde Bajo	24	17	1	6	68	43	52
R. Rocío Vallecas	24	16	2	6	56	28	50
Salesianos Atocha	24	15	1	8	50	36	46
La Poveda Atl.	25	13	3	9	67	44	42
Villarejo 69	25	11	7	7	57	39	40
Juv. Esperanza	24	10	2	12	48	52	32
Cosmos Entrevías	26	8	7	11	67	62	31
Sp. Arganda	25	8	5	12	41	51	29
Lucentum 90	26	8	5	13	38	59	29
Pablo Iglesias	25	9	3	13	59	62	27
Parque Palomeras	26	7	5	14	37	58	26
Cornisa	26	5	7	14	51	74	22
Gim. Los Leones	21	3	0	18	23	69	9
La Mancha	24	1	2	21	34	149	5

Titulcia, 4; Getafe Margar., 1
Valdelaguna, 5; Rayo Valdemoro, 3
Peña Pceros-At. Cerro (Susp.)
Bodegas Isidro-Colmenar Oreja (Susp.)
S. Martín Vega, 3; Atl. Tarragona, 1
Rac. Getafe, 0; Diana 2 Getafe, 1
Es. De. de Pinto, 0; Francis Getafe, 5

G. VIII	J.	G.	E.	P.	F.	C.	Pt.
S. Martín Vega	23	20	0	3	76	34	60
Diana 2 Getafe	24	14	6	4	62	31	48
Francis Getafe	24	14	3	7	57	35	45
Santa Bárbara	24	11	5	8	63	57	38
Colmenar de Oreja	22	12	3	7	46	32	36
Atl. Tarragona	23	11	3	9	49	48	36
Atl. Cerro	20	11	2	7	59	40	35
Rac. Getafe	22	10	3	9	52	52	33
Bodegas Isidro	20	10	1	9	31	35	31
Titulcia	21	7	4	10	43	49	25
Valdelaguna	24	8	1	15	51	74	25
Getafe Margar.	22	7	1	14	54	69	22
Rayo Valdemoro	23	5	7	11	48	66	22
Es. De. de Pinto	22	2	5	15	33	65	11
Peña Pceros	22	2	4	16	29	66	10
Alhóndiga	0	0	0	0	0	0	0

Colonia Zofio, 4; Sordmadrid, 0
Aston Villa, 2; Julvis, 2
Hormigueras, 0; Treviño, 3
Ciringanillos, 7; Patria Balompié, 0
Opera, 1; Virgen del Puerto, 3
U.D. Venecia, 2; Rac. Imperial, 3
Villaverde-Boet., 9; Sordos ASM M., 0
Pasillo Verde, 1; Sp. Arganzuela, 2

G. IX	J.	G.	E.	P.	F.	C.	Pt.
Sp. Arganzuela	26	22	2	2	110	23	68
Villaverde-Boet.	26	19	2	5	96	22	59
Virgen del Puerto	26	18	4	4	103	41	58
Treviño	25	15	3	7	76	44	48
Opera	26	14	5	7	67	62	47
Ciringanillos	24	15	2	7	83	45	47
Rac. Imperial	26	13	5	8	75	61	44
Colonia Zofio	26	15	2	9	58	37	44
Julvis	24	8	4	12	58	67	28
Pasillo Verde	26	9	1	16	37	72	28
Patria Balompié	26	7	3	16	36	82	24
U.D. Venecia	26	7	2	17	45	86	23
Sordos ASM Mad.	25	5	4	16	32	85	19
Aston Villa	25	5	4	16	51	74	19
Hormigueras	25	5	1	19	45	91	16
Sordmadrid	24	2	4	18	27	107	10

Rayo Fortuna, 3; La Paz Leganés, 1
Gredos, 0; Athletic 90, 1
N. S. Remedio, 3; Parque Verde, 0
P. Ondarreta, 4; C. D. Carrascal, 1
El Chuletón, 5; Zarzaquemada, 0
Rayo Leganés, 0; At. Vía Grande, 2
Panadés, 3; Gon. de Berceo, 2
Unión Carrascal, 1; Euridoc, 2

G. X	J.	G.	E.	P.	F.	C.	Pt.
C. D. Carrascal	25	18	2	5	64	28	56
P. Ondarreta	25	17	4	4	63	22	55
N. S. Remedio	26	16	6	4	57	26	54
At. Vía Grande	26	17	2	7	53	23	53
Rayo Leganés	26	15	6	5	79	43	51
Athletic 90	25	11	6	8	34	29	39
Panadés	26	12	3	11	42	48	39
Parque Verde	26	10	6	10	41	41	36
Gredos	24	10	3	11	43	40	33
Zarzaquemada	26	9	5	12	46	55	32
Rayo Fortuna	25	8	3	14	43	66	27
Unión Carrascal	26	6	7	13	41	51	25
Euridoc	26	6	4	16	47	83	22
El Chuletón	26	6	4	16	41	61	22
La Paz Leganés	26	5	6	15	46	63	21
Gon. de Berceo	26	5	1	20	35	96	16

P. B. Moraleja, 1; J Villamercedes, 1
Griñón, 2; El Naranjo, 2
N. Versalles, 0; S. P. Humanes, 5
Fuentebella, 1; Chuti, 0
Las Villas, 0; Serranillos, 3
La Serna, 4; Fuenlabrada D., 1
C.D. Miraflor, 0; Av. Fuenlabrada, 3

G. XI	J.	G.	E.	P.	F.	C.	Pt.
J Villamercedes	25	21	3	1	82	24	66
P. B. Moraleja	25	18	4	3	83	37	58
El Naranjo	26	16	5	5	62	35	53
Griñón	25	14	6	5	67	51	48
Serranillos	25	14	5	6	89	43	47
Chuti	25	12	5	8	51	31	41
Aurora	25	13	2	10	65	50	41
S. P. Humanes	26	10	8	8	50	53	38
Fuentebella	24	10	3	11	48	38	33
C.D. Miraflor	24	9	4	11	50	49	31
Las Villas	24	8	6	10	40	53	30
Av. Fuenlabrada	26	7	3	16	62	83	24
Fuenlabrada D.	24	5	1	18	37	93	16
N. Versalles	24	4	3	17	46	89	15
La Serna	26	3	3	20	48	85	12
Belén	20	2	1	17	16	82	1

Dicoma, 5; Zamar, 4
Cuña Verde, 7; Brezo, 2
Veterinaria, 1; S. M. Arcángel, 3
Comercial, 1; Aguilas Lucero, 2
Aviación, 2; Los Cármenes, 3
Escort-Segur, ; Cantera F. R. (Apl.)
Batán, 2; At. Lucero, 3

G. XII	J.	G.	E.	P.	F.	C.	Pt.
At. Lucero	25	24	1	0	82	24	73
San Jorge	25	19	2	4	72	29	59
Los Cármenes	24	17	1	6	85	31	52
Cantera F. R.	25	14	3	8	78	59	45
Aviación	24	13	4	7	59	30	43
S. M. Arcángel	25	14	1	10	67	59	43
Linces	24	12	6	6	48	38	42
Cuña Verde	25	11	3	11	63	63	36
Dicoma	23	10	4	9	48	57	34
Batán	23	8	6	9	37	35	30
Aguilas Lucero	25	8	3	14	48	56	27
Escort-Segur	23	7	3	13	56	61	24
Veterinaria	25	6	2	17	31	81	20
Zamar	25	4	5	16	32	59	17
Comercial	24	3	1	20	24	79	10
Brezo	25	2	1	22	17	86	7

El Alamo, 1; Villamanta, 1
Vil. Perales, 3; Boadilla, 3
Olímpico, 0; Navas del Rey, 4
ATK Alcalde, 1; Quijorna, 0
Pelayos-At. Móstoles 96 (Apl.)
Villamantilla, 2; At. S. Fernando, 5
Club Procartón, 2; Navalcarnero, 2
Robledo-La Cañada (Apl.)

G. XIII	J.	G.	E.	P.	F.	C.	Pt.
Navas del Rey	26	19	3	4	114	44	60
At. S. Fernando	25	18	3	4	91	44	57
ATK Alcalde	25	17	4	4	68	32	55
Navalcarnero	23	16	4	3	93	37	52
Club Procartón	25	16	3	6	85	50	51
Pelayos	25	16	1	8	65	45	49
El Alamo	26	11	7	8	78	57	40
Quijorna	25	10	3	12	43	45	33
Boadilla	26	8	8	10	65	53	32
Villamanta	25	8	5	12	55	67	29
Robledo	23	7	4	12	48	45	25
La Cañada	23	7	3	13	32	68	24
Villamantilla	26	7	1	18	31	75	22
At. Móstoles 96	25	2	5	18	24	87	11
Vil. Perales	24	3	4	17	40	101	10
Olímpico	24	2	4	18	20	102	10

■ REGIONAL

El primero en ascender

La U. D. Torrejón- Jafes 86, de la Segunda Regional, ya es desde el día de ayer nuevo equipo de primera. Un equipo el torrejonero que se ha mantenido invicto no dando tregua a sus perseguidores. ¡Felicidades!.

Coordinan: Bardají, Schez., Tobella

TERCERA REGIONAL

Rascafría, 6; Valdemanco, 12
Torrelodones-Miraflores (Apl.)
Hoyense-Lozoyuela (Apl.)
Guadalix, 3; Pedrezuela, 0
At. Leones Cast., 0; Alpedrete, 2
Urb. Montenebro, 4; Tornado, 1
Moralzarzal-Becerril At. (Apl.)
Canarios Colm.-Bustarviejo (Susp.)
Rvo. Chechi, 5; Soto del Real, 2

G. I	J.	G.	E.	P.	F.	C.	Pt.
Guadalix	27	21	3	3	86	26	66
Hoyense	27	21	2	4	95	32	65
Valdemanco	26	20	4	2	108	35	64
Torrelodones	26	19	5	2	98	20	62
Alpedrete	25	18	4	3	98	33	58
Miraflores	27	14	3	10	75	53	45
Urb. Montenebro	27	12	7	8	65	31	43
Pedrezuela	26	12	5	9	57	42	41
Bustarviejo	24	11	4	9	43	41	37
Rvo. Chechi	28	10	7	11	53	55	37
At. Leones Cast.	25	10	1	14	57	71	31
Tornado	28	7	3	18	49	86	24
Rascafría	26	6	5	15	66	100	23
Lozoyuela	27	6	3	18	43	87	21
Moralzarzal	26	5	4	17	39	70	19
Canarios Colm.	27	4	4	19	33	96	16
Soto del Real	28	1	2	25	20	146	5
Becerril At.	26	6	4	16	34	95	4

Inter del Pilar, 3; Uffos-Tetuán, 3
Cañaveral Jans, 4; Abraxas Pque. N., 3
Independiente, 2; Rvo. At. Chopera, 2
Retamar, 5; Col. El Pardo, 1
Soto Moraleja, 5; Racing Castellano, 3
Merinero, 4; Dehesa, 3
Huarte-La Paz, 2; Lacoma, 2
Peña Benavente, 4; Juventud Sanse, 10

G. II	J.	G.	E.	P.	F.	C.	Pt.
Retamar	25	21	1	3	101	32	64
Rvo. At. Chopera	25	20	4	1	84	21	64
Merinero	26	14	4	8	65	50	46
Juventud Sanse	25	14	4	7	86	49	46
Col. El Pardo	24	15	0	9	87	53	45
Soto Moraleja	26	13	5	8	59	46	44
Lacoma	24	12	6	6	63	34	42
Uffos-Tetuán	25	10	8	7	56	42	38
Huarte-La Paz	25	10	2	13	57	71	32
Dehesa	25	8	7	10	42	57	31
Cañaveral Jans	25	9	2	14	50	64	29
Independiente	26	8	5	13	68	87	29
Inter del Pilar	24	5	4	15	53	79	19
Peña Benavente	25	4	1	20	35	102	13
Abraxas Parque N.	23	3	3	17	35	87	12
Racing Castellano	25	4	2	19	48	115	11

Est. Alameda, 8; Spartac Manoteras, 6
E.F. Canillejas, 4; Racing Ches, 0
Canillejas, 1; Club Iberext, 2
E.F. San Fernando, 1; Occidente, 13
Sp. Hortaleza, 0; Cátedra, 6
Sp.S. Fernando, 3; Génova-Tribaldos, 1
At. Osuna, 7; Cosas de Huelva, 1

G. III	J.	G.	E.	P.	F.	C.	Pt.
Occidente	25	18	5	2	78	26	59
Club Iberext	25	18	3	4	63	34	57
E.F. Canillejas	25	18	2	5	83	20	56
Sp. San Fernando	*24*	*13*	*2*	*9*	*61*	*45*	*41*
E.F. San Fernando	26	12	5	9	54	67	41
Cátedra	26	12	2	12	85	55	38
Spartac Manoteras	25	11	5	9	64	59	38
Racing Ches	25	10	7	8	77	66	37
At. Dos Mayo	20	11	2	7	66	55	32
Génova-Tribaldos	26	9	3	14	57	87	30
Sp. Hortaleza	26	9	2	15	60	89	29
Estrella Alameda	26	7	7	12	65	69	28
Canillejas	26	7	6	13	41	56	27
At. Osuna	25	7	2	16	68	85	23
Nieto	25	6	4	15	42	70	22
Cosas de Huelva	25	2	3	20	31	112	9

Pozuelo del Rey, 3; Los Santos, 1
Nuevo Baztán-TC Extremeño (Susp.)
Dinamo Alcalá, 0; Sta. Margarita, 1
Madrid II, 2; Futuro San Fco., 2
Venecia Dtro. IV, 1; Atl. Alcalá, 1
Mun. Ajalvir-Daganzo (Apl.)

G. IV	J.	G.	E.	P.	F.	C.	Pt.
Los Santos	26	18	5	3	77	25	59
Daganzo	25	18	4	3	98	33	58
Atl. Alcalá	26	18	4	4	69	25	58
Futuro San Fco.	25	14	6	5	94	46	48
Madrid II	26	14	5	7	90	37	47
Venecia Dtro. IV	24	12	7	5	68	37	43
Tenerife Alcalá	24	14	1	9	60	41	43
Sta. Margarita	25	11	7	7	52	50	40
TC Extremeño	25	8	4	13	45	78	28
Nuevo Baztán	24	8	3	13	46	55	27
Mun. Ajalvir	24	8	2	14	42	65	26
Dinamo Alcalá	25	6	7	12	56	62	25
Castellano	25	5	7	13	40	70	22
Santorcaz	24	4	3	17	61	89	15
Pozuelo del Rey	25	2	3	20	34	105	9
Villalbilla	21	3	0	18	36	150	6

Estrecho-Tetuán, 1; San Pascual, 4
Atl. Ciencias, 5; Atl. Pinar, 3
Celtic Castilla, 3; Esc. Fútbol Elipa, 1
Santa Elena, 2; Liceo Sport, 1
Peñascales M.-At. Independiente (Apl.)
Barcaiztegui, 4; Federico Rubio, 1
Guindalera, 5; Santo Angel, 5
Prosperidad, 2; Don Bosco, 2

G. V	J.	G.	E.	P.	F.	C.	Pt.
Esc. Fútbol Elipa	26	18	6	2	63	18	60
Atl. Ciencias	25	18	3	4	93	25	57
San Pascual	26	17	4	5	68	47	55
Santa Elena	25	16	5	4	61	31	53
Celtic Castilla	26	14	5	7	58	30	47
Barcaiztegui	26	13	5	8	59	49	44
Guindalera	25	12	6	7	62	56	42
Atl. Pinar	26	11	5	10	69	64	38
Santo Angel	25	7	5	13	56	77	26
Don Bosco	26	7	5	14	37	60	26
Prosperidad	26	6	7	13	40	58	25
Atl. Independiente	24	6	6	12	39	49	24
Peñascales Mad.	24	7	3	14	20	33	24
Liceo Sport	26	6	5	15	48	76	23
Estrecho-Tetuán	26	5	6	15	52	75	21
Federico Rubio	26	2	2	22	23	100	8

Palomeras Bajas, 2; Torrejón Ath., 1
Valdilecha, 1; Carabaña, 4
Puerto Madrid, ; Esc. F. Vicálvaro, Ap.
Dinamo Vallecas, 1; Sp. Bilbao, 5
Liceo Sport, 3; Rac. San Blas, 2
Las Cadenas, 4; Moratalaz, 3
Vicálvaro, 5; Buenos Aires, 2

G. IV	J.	G.	E.	P.	F.	C.	Pt.
Vicálvaro	23	19	1	3	82	23	58
Torrejón Ath.	23	16	3	4	67	34	51
Palomeras Bajas	25	16	0	9	86	55	48
Sp. Bilbao	23	12	5	6	65	42	41
Rac. San Blas	24	12	5	7	52	33	41
Carabaña	25	12	5	8	68	67	41
Liceo Sport	24	12	4	8	59	50	40
Lipiz-San José	25	11	5	9	65	62	38
Mar Abierto	24	11	3	10	70	57	36
Esc. F. Vicálvaro	23	9	6	8	46	37	33
Dinamo Vallecas	24	8	5	11	55	57	29
Buenos Aires	26	8	1	17	47	80	25
Valdilecha	24	6	5	13	45	68	23
Las Cadenas	24	6	1	17	43	75	19
Moratalaz	25	3	4	18	38	109	13
Puerto Madrid	20	2	3	15	22	61	9

JUVENIL

División de Honor

R. Madrid, 2; P. Bonita, 0
Getafe, 1; Atl. Madrid, 1
R. Vallecano, 2; LÁlcudia, 0
Gandía, 1; Dolorense, 2
Cartagena, 3; Kelme, 0
Leganés, 0; Hércules, 0
Carabanchel, 2; Albacete, 1
S. S. Reyes, ; Murcia,

G. V	J.	G.	E.	P.	F.	C.	Pt.
R. Madrid	30	23	4	3	94	26	73
Atl. Madrid	30	14	10	6	61	34	52
Murcia	29	14	9	6	62	40	51
Getafe	29	14	6	9	43	26	48
Carabanchel	29	12	8	9	36	29	44
Albacete	29	13	4	12	46	40	43
R. Vallecano	30	12	7	11	50	37	43
Leganés	29	11	9	9	37	33	42
Kelme	30	9	10	11	38	45	37
Dolorense	30	10	7	13	35	56	37
Hércules	30	8	11	11	35	42	35
P. Bonita	30	9	6	15	36	53	33
Cartagena	28	7	10	11	39	45	31
Gandía	29	6	9	14	36	62	27
S. S. Reyes	27	7	4	16	39	73	25
LÁlcudia	29	6	4	19	27	73	22

Liga Nacional

Roma-86, 2; Coslada, 1
Leganés, 2; Las Rozas, 1
Moscardó, 4; Getafe, 2
R. Vallecano, 1; Pegaso, 2
Alcalá, ; Móstoles, S.
R. Madrid, 2; Parla, 0
Tri-Val, 2; Amorós, 0
Roma, 1; Barrio Pilar, 0

G. XII	J.	G.	E.	P.	F.	C.	Pt.
R. Madrid	26	20	4	2	95	26	64
Moscardó	26	15	4	7	50	31	49
Roma	26	15	4	7	48	37	49
Leganés	26	12	7	7	59	44	43
R. Vallecano	24	12	6	6	49	31	42
Amorós	26	12	3	11	53	44	39
Móstoles	25	11	6	8	42	37	39
Pegaso	27	13	0	14	50	54	39
Las Rozas	27	11	4	12	47	54	37
Coslada	27	10	5	12	49	53	35
Tri-Val	26	9	4	13	42	48	31
Parla	26	10	1	15	36	56	31
Alcalá	24	8	2	14	30	55	26
Roma-86	26	7	3	16	31	66	24
Getafe	25	6	4	15	39	58	22
Barrio Pilar	27	5	5	17	35	61	20

FEMENINA

Los Béticos-Alameda Osuna (Apl.)
Madrid Oeste, 26; Alcobendas, 0
Tres Cantos, 4; R. Majadahonda, 5
Canillas-Butarque C (Susp.)
Coslada, 0; La Nueva Elipa, 5
Saconia-Santo Angel (Susp.)
Rosilló 75, 17; Miraflores, 0

G. I	J.	G.	E.	P.	F.	C.	Pt.
Madrid Oeste	22	20	1	1	227	11	61
Rosilló 75	21	19	0	2	194	15	57
R. Majadahonda	22	18	1	3	192	30	55
La Nueva Elipa	21	14	3	4	122	30	45
Tres Cantos	21	12	2	7	90	48	38
Coslada	20	11	2	7	95	43	35
Butarque C	21	10	1	10	74	82	31
Santo Angel	18	6	3	9	57	78	21
Canillas	18	6	2	10	40	68	20
Alameda Osuna	18	6	1	11	25	72	19
Saconia	19	5	0	14	40	115	15
Miraflores	22	4	1	17	25	158	13
Los Béticos	19	1	1	17	8	213	4
Alcobendas	20	0	0	20	1	227	0

Radio Cigüeña, 2; Lourdes, 3
Oroquieta, 4; Dep. Pinto, 2
Legamadrid-D. Sanfer (Apl.)
Butarque B, 3; Parcelas 24-24A, 0
Vicálvaro, 1; San Nicasio, 9
Com. Zofio-R. Vaciamadrid (Susp.)

G. II	J.	G.	E.	P.	F.	C.	Pt.
Gavilán	19	18	0	1	106	16	54
Butarque B	17	15	1	1	95	13	46
San Nicasio	19	14	1	4	78	21	43
Oroquieta	19	12	1	6	72	40	37
Comunidad Zofio	17	11	1	5	70	43	34
Parcelas 24-24A	17	11	1	5	40	24	34
R. Vaciamadrid	20	8	3	9	58	80	27
Legamadrid	16	6	3	7	29	46	21
Dep. Pinto	18	6	2	10	29	42	20
Lourdes	19	4	1	14	37	65	13
D. Sanfer	16	2	:	12	10	52	8
Radio Cigüeña	21	1	1	19	15	106	4
Vicálvaro	18	0	3	15	27	118	3

Enviado especial a JAPON
JESUS BENITEZ

© FRIEDEMANN KIRN

En el último giro, muy cerca del final de la carrera, Crivillé intentó rebasar a Doohan, momento que recoge esta imagen, pero el australiano supo resistir hasta el final

CRIVILLE, SEGUNDO, ESTUVO AYER A PUNTO DE GANAR A DOOHAN EN SUZUKA

¡Qué poco faltó!

Checa fue sexto y Puig, octavo; Aspar terminó quinto en 125 cc

JESUS BENITEZ ■ Suzuka

El circuito japonés de Suzuka acogió ayer un auténtico duelo de samurais, en la que fue la segunda prueba del Mundial de Motociclismo, y tuvo a Michael Doohan y Alex Crivillé como protagonistas.

Los dos pilotos del equipo Repsol Honda ofrecieron un auténtico combate de titanes, atenuando el espectáculo de las otras dos carreras de la jornada, en las que se impusieron los japoneses Noboru Ueda (Honda), en 125 y Daijiro Kato (Honda) en 250.

El australiano quiso repetir el vuelo en solitario del pasado Gran Premio de Malasia, pero el piloto español, combativo y agresivo de principio a fin de la prueba, puso al rey contra las cuerdas y a punto estuvo de ganarle la partida. La carrera se inició con una impresionante escapada de Okada que duró hasta la novena vuelta, de las veintiuna con componían la prueba. En ese momento Doohan tomó el mando seguido de Crivillé y ambos se enzarzaron en un duelo sin concesiones. En el último giro, el piloto de Seva intentó superar al genial piloto de Brisbane que, cerró bien los huecos y, por un inapreciable margen, se anotó un triunfo que consolida su condición de líder del Campeonato con diez puntos sobre Alex.

Los otros españoles

Por lo demás, hay que destacar el sexto puesto de Carlos Checa que, que de no ser por una mala salida, podría haber luchado por un puesto mejor, mientras que Alberto Puig fue octavo. También hay que destacar el meritorio quinto puesto de Aspar en 125, que tuvo incluso opciones de ganar.

CRIVILLE, ilusionado

«Estoy muy satisfecho y espero ganar en Jerez»

J.B. ■ Suzuka

Alex Crivillé se mostraba realmente contento con el resultado conseguido ayer en Japón.

Sus palabras ponían de manifiesto que se encontraba muy satisfecho con su actuación: *«He buscado la victoria y, aunque al final he tenido que contentarme con el segundo puesto, me siento muy feliz por cómo se ha desarrollado todo»*, comentaba un optimista Crivillé. Alex señalaba también que *«intenté pasar a Doohan en la curva anterior a la chicane, pero él lo hizo todo tan bien que me resultó imposible. Lo importante es que he luchado por el triunfo y que aún quedan muchas carreras por delante en las que puedo lograrlo. La próxima se disputa precisamente en España y, por descontado, voy a darlo todo por coseguir la victoria»*.

Doohan, por su parte, no demostró la misma satisfacción que Alex. Se le notaba feliz por el resultado, pero no fue muy expresivo. Y es que Crivillé le había presionado muchísimo: *«Crivillé ha estado a punto de ganar la carrera»*, señaló el tricampeón mundial de 500. El australiano señaló también que *«cuando Alex se puso a rueda pensé que intentaría pasarme en la horquilla o en la chicane. Sentí su moto, pero finalmente no dio el paso. La carrera ha sido difícil y subir a otro escalón del podio no habría estado mal, pero debo reconocer que la victoria ha sido como una bonificación extra»*.

GRAN PREMIO DE JAPON

	Puntos	500 c.c.		250 c.c.		125 c.c.	
1	25	M. Doohan (Honda)	45:11.995	D. Kato (Honda)	41:42.226	N. Ueda (Honda)	41:48.072
2	20	A. Crivillé (Honda)	45:12.426	T. Ukawa (Honda)	41:42.434	K. Sakata (Aprilia)	41:48.437
3	16	T. Okada (Honda)	45:18.042	T. Harada (Aprilia)	41:42.544	H. Nakajo (Honda)	41:48.578
4	13	T. Aoki (Honda)	45:35.614	T. Tsujimura (Honda)	41:43.234	M. Azuma (Honda)	41:50.226
5	11	N. Aoki (Elf)	45:35.890	R. Waldmann (Honda)	41:47.790	J. M. Aspar (Aprilia)	41:50.228
6	10	C. Checa (Honda)	45:36.397	Y. Kagayama (Suzuki)	42:03.264	Y. Katoh (Yamaha)	41:50.326
7	9	N. Abe (Yamaha)	45:36.710	M. Biaggi (Honda)	42:10.107	G. McCoy (Aprilia)	41:53.952
8	8	A. Puig (Honda)	45:55.908	H. Aoki (Honda)	42:10.147	K. Takao (Honda)	41:57.303
9	7	N. Fujiwara (Yamaha)	45:55.998	N. Numata (Suzuki)	42:10.544	G. Scalvini (Honda)	42:10.290
10	6	A. Barros (Honda)	46:10.866	N. Matsudo (Yamaha)	42:12.400	F. Petit (Honda)	42:10.356
11	5	L. Cadalora (Yamaha)	46:11.600	L. Capirossi (Aprilia)	42:19.940	R. Locatelli (Honda)	42:12.046
12	4	R. Laconi (Honda)	46:11.874	S. Porto (Aprilia)	42:24.058	T. Manako (Honda)	42:12.607
13	3	P. Goddard (Suzuki)	46:12.629	N. Ogura (Yamaha)	42:32.124	M. Tokudome (Aprilia)	42:23.522
14	2	J.M Bayle (Modenas)	46:29.969	J. Robinson (Suzuki)	42:32.810	I. Goi (Aprilia)	42:23.775
15	1	J. v.d Goorberg (Honda)	46:47.149	C. Kameya (Suzuki)	42:32.940	G. Borsoi (Yamaha)	42:23.819

ASI VA EL MUNDIAL

	500 c.c.		250 c.c.		125 c.c.	
1	M. Doohan	50	T. Harada	36	N. Ueda	41
2	A. Crivillé	40	M. Biaggi	34	K. Sakata	40
3	N. Aoki	27	T. Ukawa	30	V. Rossi	25
4	T. Aoki	24	D. Kato	25	J. M. Aspar	21
5	T. Okada	22	R. Waldmann	24	Y. katoh	18
6	C. Checa	20	H. Aoki	19	M. Azuma	17
7	L. Cadalora	18	O. Jacque	16	H. Nakajo	16
8	A. Puig	17	T. Tsujimura	13	M. Tokudome	14
9	N. Abe	17	Y. kagayama	10	M. Giasanti	13
10	A. Barros	11	E. Alzamora	9	T. Manako	13
11	R. Laconi	8	N. Numata	9	F. Petit	13
12	S. Gibernau	7	C. Migliorati	8	G. McCoy	9
13	N. Fujiwara	7	J. McWilliams	7	K. Takao	8
14	T. Corser	3	O. Petrucciani	6	G. Scalvini	7
15	P. Goddard	3	N. Matsudo	6	L. Cecchinello	6

PUNTOS MARCA GRAN PREMIO MoviStar

EN ESTE G.P.		ASI MARCHAN ESPAÑOLES	
A. Crivillé	4	A. Crivillé	8
J. M. Aspar	3	J. M. Aspar	5
A. Puig	2	A. Puig	4
C. Checa	2	C. Checa	4
L. D'Antin	1	J. Sardá	3
J. Cardoso	1	S. Gibernau	2
J. Sardá	1	E. Alzamora	2
J. E. Maturana	1	E. Gavira	2
A. Nieto Jr.	1	A. Nieto Jr.	2
S. Gibernau	C	J. B. Borja	1
J. B. Borja	C	L. d'Antin	1
E. Alzamora	N	J. L. Cardoso	1
E. Gavira	R	J. E. Maturana	1
I. Gavira	N	I. Gavira	-

MEJOR EXTRANJERO
N. Ueda

PROXIMO G. P.
España (4 de mayo)

(R: Retirado • C: Caída • N: No presentado)

A HONDA

Crivillé ha pedido el motor de Doohan

Crivillé afirmó ayer que ha solicitado a Honda la utilización del motor que está utilizando Doohan en una de sus dos monturas. Honda no ha respondido de momento, pero a la vista de los resultados que ha obtenido hasta ahora, a buen seguro atenderá sus peticiones. De todos modos, Alex ya ha probado este motor en varias ocasiones y sigue prefiriendo el tradicional "big bang" con el que comenzó en 500 en 1992.

Estamos muy cerca. Para llevarte muy lejos.

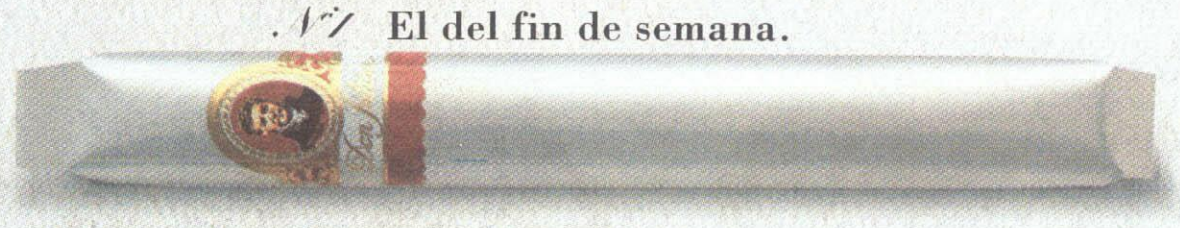

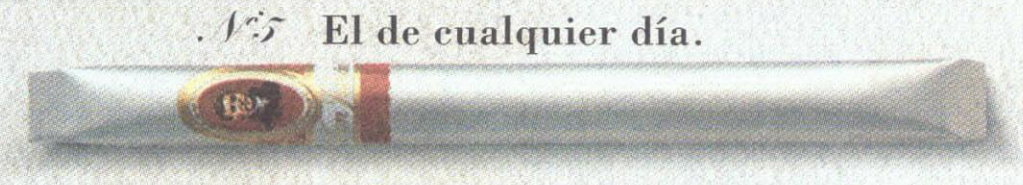

El de cualquier hora.

LAS AUTORIDADES SANITARIAS ADVIERTEN QUE EL TABACO PERJUDICA SERIAMENTE LA SALUD.

Encontrarás muchas ocasiones para disfrutarlos.

Don Julián ofrece una gran variedad de cigarros para que, sea cual sea el momento y la situación, todos puedan disfrutar del suave sabor de los mejores tabacos tropicales.

EQUIPO TRES

TENIS

Enviados especiales a BARCELONA
F. CARREÑO y M. A. ZUBIARRAIN

Las primeras lluvias que caen sobre Barcelona en tres meses obligaron el aplazamiento

El primer vencedor, la lluvia

De momento, ni Albert Costa ha hecho valer su teórica superioridad ni Albert Portas ha culminado su cabalgada triunfal con una nueva campanada. El día previsto para la final de los XXX Internacionales de España-Open Seat Godó 97 tuvo como vencedor a la lluvia. Una lluvia que hacía más de tres meses que no se pasaba por Barcelona pero que el viernes hizo temblar por la jornada de cuartos de final, el sábado hizo retrasarse las semifinales y ayer se "decidió" a actuar contra el Godó y obligó a anular la jornada.

La final del Godó queda fijada para las 14.00 de hoy, pero si también se suspendiera hoy, el torneo no tendría ganador

La final queda prevista para las 14.00 horas de hoy, con la de dobles entre Corretja-Albano y Berasategui-Burillo para tres horas antes. En caso de que el tiempo impida que también a esa hora se dispute la final, las consecuencias podrían ser mucho más serias: en caso de que hoy tampoco se pueda jugar, el Conde de Godó no tendría ganador en 1997. En ese caso, los dos implicados en la final recibirían la puntuación y premio económico correspondiente al finalista. La previsión meteorológica para hoy tampoco es benigna.

© FERRAN PAREDES

Albert Costa y Albert Portas se resguardan de la lluvia bajo un paraguas momentos antes de que se produjese el aplazamiento.

...Y hoy llega Montecarlo

La presencia española volverá a ser masiva en el torneo Mercedes Super 9 que a partir de hoy (si el tiempo lo permite, porque los partes meteorológicos para el Mediterráneo occidental son terroríficos) comenzará en Montecarlo.

Doce (tres de ellos procedentes de la fase previa) estarán en el cuadro final, muy pocos en comparación con el Godó, pero hay que tener en cuenta que el "corte" se ha cerrado en un número muy alto del ránking ATP Tour.

Todo el "top ten" mundial, salvo Chang e Ivanisevic, estará en Montecarlo: Sampras, Muster, Kafelnikov, Krajicek, Enqvist, Moyá, Ríos y Ferreira. Con ellos formarán, además de Moyá, Albert Costa, que defiende los puntos correspondientes a la final del pasado año (aunque lo conseguido en Barcelona le proporciona un buen "colchón" para cualquier posible eventualidad), Félix Mantilla, Alberto Berasategui, Alex Corretja, Sergi Bruguera, Javier Sánchez Vicario, "Pato" Clavet y Roberto Carretero.

Con Carlos Moyá exento en primera ronda, los primeros duelos que se ofrecen a nuestros jugadores son Carretero-Tillstrom, Mantilla-Damm, Clavet-Johansson, Bruguera-Javier Sánchez, Berasategui-Haarhuis y Corretja contra un "qualy". Albert Costa jugará contra Bjorkman, dependiendo de lo que suceda con la lluvia y la final del Godó.

NATACION — MUNDIALES DE PISCINA CORTA

Se convierte en el segundo campeón munidal negro

El cubano Bent desbarata un mito

ESPECIAL PARA MARCA ■ **Gotemburgo**

La última jornada de los III Campeonatos del Mundo de natación en piscina corta, la única en la que no se batió ningún récord, será recordada por el segundo título mundial que gana un nadador negro. Sólo Anthony Nesty, de Surinam, lo había conseguido antes en los Juegos Olímpicos de 1988 y en los Mundiales de 1991.

El protagonista fue Neisser Bent en los 100 metros espalda, uno de aquellos dos cubanos que dejaron a Martín López Zubero fuera del podio en los Juegos Olímpicos de Atlanta'96. Bent se impuso al norteamericano Brian Retterer en un final de carrera extraordinario y toma el relevo de su compatriota Rodolfo Falcón como campeón de la prueba. Falcón fue cuarto.

El venezolano Francisco Sánchez, se confirmó como el nadador más rápido de estos Mundiales, al añadir a su victoria en los 100 metros la de los 50 libre.

Las nadadoras chinas coparon los tres relevos, al imponerse también en el de estilos. Fue el único en el que se les resistió el récord del mundo, sólo por una décima.

CLASIFICACIONES

HOMBRES. 50 libre: 1. F. Sánchez (VEN), 21.80; 2. M. Foster (GBR), 22.05; 3. R. Busquets (PRC), 22.17. **1.500 libre:** 1. G. Hackett (AUS), 14:39.54; 2. J. Hoffmann (ALE), 14:40.67; 3. G. Smith (GBR), 14:46.85. **200 estilos:** 1. M. Dunn (AUS), 1.57.46; 2. C. Keller (ALE), 1:58.35; 3. R. Karnaugh (USA), 59.12. **4x100 libre:** 1. Alemania, 3:14.08; 2. Suecia, 3:14.22; 3. Australia, 3:14.83.

MUJERES. 200 estilos: 1. L. Carlsson (SUE), 2:11.19; 2. M. Moravcova (ESQ), 2:11.21; 3. S. Rolph (GBR), 2:12.39. **200 espalda:** 1. Y. Chen (CHI), 2:07.50; 2. M. Hyman (USA), 2:07.66: 3. L. Oberstar (USA), 2:08.29. **4x100 estilos:** 1. China, 3.57.83; 2. EE.UU., 3.58.94; 3. Australia, 4:01.55.

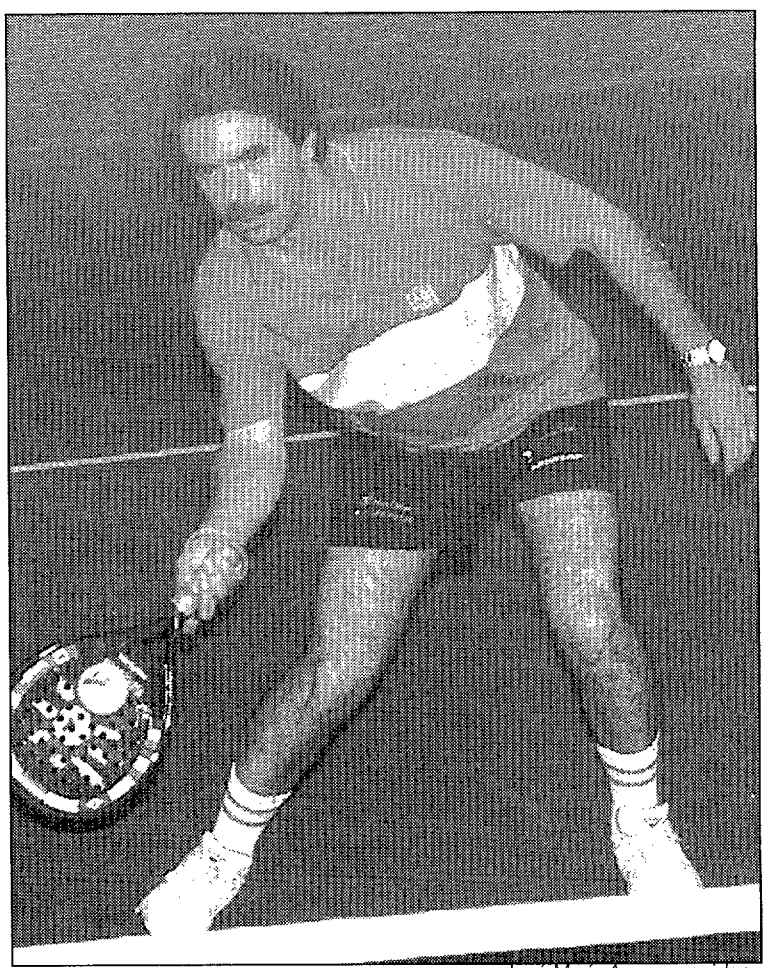

Un presidente deportista *José María Aznar, presidente del Gobierno, aprovechó un descanso de su visita oficial a Argentina para jugar al pádel.*

POLIDEPORTIVO

Oreja para Valderrama

Los toreros, muy por encima de la corrida de Miura

Toros de Miura, desiguales y mansos (1). **EL FUNDI,** (palmas y saludos (1). **DOMINGO VALDERRAMA,** (oreja y palmas) (2). **OSCAR HIGARES,** (saludos y ovación) (1).

CARLOS ILIAN
Enviado especial
Sevilla

La corrida de Miura ni asusta ni llena la plaza. Algunos se dejaron pegar pases y el segundo permitió a Domingo Valderrama una bella serie de naturales que le valieron una oreja. El Fundi se peleó como un jabato con su lote a cara de perro y Oscar Higares, también por encima de su lote y muy decoroso en ambos toros, perdió una oreja en cada uno por pinchar, enfriando a la gente.

■ **GOLF**

Cage triunfa en el Abierto de Cannes

El galés Stuart Cage ganó en Cannes mientras en Hilton Head Nick Price continúa de líder.

1, S. Cage (ING), 270 golpes; 2. P. Broadhurst (ING), 275; +. D. Carter (ING) 275; 4, J. Spence (ING), 276; +. P. Eales (ING), 276; 6, P. McGinley (IRL), 278; +. C. Whitelaw (AFS), 278; **8, C. Suneson** (ESP), 279.

■ **HOCKEY**

R. Sociedad, campeón de Liga Femenina

DIVISION DE HONOR FEMENINA

C.C. Sardinero, 1; A. Valdeluz, 3. S. Vicente, 2; C.D. Terrassa, 2. At. Terrassa, 1; R.C. Polo, 1. C. Campo, 3; U. Sevilla, 0. C.H. Olimpia, 0; R. Sociedad, 5. **Clasificación: 1,** Real Sociedad, 47 puntos; **2,** Club de Campo, 44; **3,** C.D. Terrassa, 40; **4,** A. Valdeluz, 39; **5,** C.C. Sardinero, 20; **6,** Univ. Sevilla, 19; **7,** A. Terrassa, 15; **8,** R.C. Polo, 15; **9,** C. At. S. Vicente, 13; **10,** C.H. Olimpia, 5.

DIVISION DE HONOR MASCULINA

16ª jornada: Sardinero, 2; Barcelona, 1. R.C. Josaleta, 2; At. Terrassa, 4. C. Campo, 1; Egara 1935, 0. A. Valdeluz, 2; C.D. Terrassa, 1. C.F. Junior, 1; R.C. Polo, 3. V. Deportivo, 4; Egara, 7. **Clasificación: 1,** Club Egara, 43 puntos; **2,** Atlétic Terrassa, 45; **3,** R.C. Josaleta, 34; **4,** Aldeasa Valdeluz, 28; **5,** Real Club Polo, 27; **6,** C.C. Sardinero, 24; **7,** C.D. Terrassa, 22; **8,** C.F. Junior, 14; **9,** Vallés Deportivo, 12; **10,** Egara 1935, 9; **11,** Club de Campo, 8; **12,** F.C. Barcelona, 7.

■ **HOCKEY HIELO**

El Barça consigue el doblete al ganar la Copa

El Barça ganó la Copa del Rey al imponerse al CH. Jaca por 3-1.

■ **TURF**

"Kashwan", tercero en el Premio Greffulhe

Madrid ■ "Kashwan", propiedad de Enrique Sarasola y Lorenzo Sanz, fue tercero en el Premio Greffulhe (grupo 2), con la monta de Thulliez, en Longchamp. ■ CARLOS MOYANO

■ **HOCKEY PATINES**

Igualada y Liceo, a la Liga Europea

LIGA EUROPEA

Vic, 1; Liceo Airtel, 1; Caprabo Igualada, 15; Quevertois (FRA), 3. **Clasificados Grupo A:** Igualada, Novara (ITA), Salerno (ITA) y Oporto (POR). **Clasificados Grupo B:** Barcelona, Liceo, La Vendenne (FRA) y Vercelli (ITA).

COPA DEL REY:

Motul Voltregá, 3; Flix Nuclear Ascó, 5

En Japón, los pilotos MoviStar sólo se bajaron de la moto para subirse al cajón.

ALEX CRIVILLÉ, CARLOS CHECA Y ALBERTO PUIG.
PILOTOS MOVISTAR EN EL MUNDIAL DE 500 C.C.

Enhorabuena, en Japón habéis demostrado que el deporte español está en lo más alto.
MoviStar, líder en telefonía móvil digital en España, también conoce los esfuerzos necesarios para llegar tan lejos:
la más avanzada tecnología, los mejores profesionales, esfuerzo, dedicación...
Por eso MoviStar, siempre cerca de nuestros deportistas y patrocinador oficial del **Team MoviStar Honda Pons y de Alex Crivillé,**
quiere felicitaros por este éxito y desearos muchos más.

Estamos muy cerca.
Para llevarte muy lejos.

Ruiz Nicoli

CICLISMO

Enviado especial a Zaragoza
JOSE MANUEL CASTILLO

DOMINIO ABSOLUTO DEL **ONCE**, CON DOS ETAPAS Y EL DOBLETE EN LA GENERAL

Garmendia, ¡sigue así!

Hunt (Banesto) sorprendió a los grandes en el último sprint aragonés

JOSE MANUEL CASTILLO ■ **Zaragoza**

El equipo ONCE sumó ayer un nuevo triunfo en su ya importante palmarés de la temporada. Aitor Garmendia cubrió la última etapa de la Vuelta a Aragón bajo una intensa lluvia pero con la tranquilidad de saberse el justo vencedor final, por delante de su compañero Mikel Zarrabeitia y de Abraham Olano. El sprint, que parecía un nuevo duelo entre Cipollini y Zabel, terminó con victoria de Jeremy Hunt, el joven sprinter del Banesto, que contribuyó con su tercer éxito de la temporada (antes ganó etapas en Portugal y La Sarthe) a mantener la calma en Banesto.

Para La ONCE, la victoria de Garmendia, tanto como la excelente actuación de Zarra en Cerler y más en la contra reloj, suponen una ratificación aún mayor de las afirmaciones de Manolo Saiz a principios de temporada. Se le preguntaba entonces por qué no arrasaban como el año pasado y él respondía: *«Hemos retrasado la preparación. En lugar de hacer un gran mes de marzo, haremos un gran mes de abril»*. No ha podido ser mejor, con victorias en Estella, País Vasco, Amorebieta, Flecha Valona y Aragón. Y además, con Zarrabeitia y Garmendia cubriendo los lugares a los que no podían llegar sus líderes. En cuanto al tercero del podio final, Abraham Olano, nada que objetar: hace camino al andar... hacia el Tour.

© EFE

De izquierda a derecha, Olano, Garmendia y Zarra: un podio más que esperanzador

Vuelta a Aragón — ETAPA 5

CARRERA: XXXIV Vuelta a Aragón
ETAPA: Quinta. Barbastro-Zaragoza
• **Kilómetros:** 120, a 40,048 km/h
RECORRIDO: Llano, con final sobre un circuito urbano de 5 kilómetros.
TIEMPO: Lluvia intensa desde la salida que cede en su virulencia al final, aunque no deja de caer en ningún momento. Afortunadamente no hace frío.
VENCEDOR: Jeremy Hunt (Banesto)
• **Segundo:** Erik Zabel (Telekom)
• **Tercero:** Serguei Smetanine (Toscaf)
LIDER: Aitor Garmendia (ONCE)
INCIDENCIAS: Sólo César Solaun (Euskadi) se atrevió a fugarse en las primeras rampas del Alto de Alcubierre (km. 70). El vasco fue cazado a 20 km de la meta. En el final, Hunt es más valiente que los grandes y se anota la victoria al sprint.

CLASIFICACIONES

ETAPA

1. J. Hunt (Banesto)	2h.59:47
2. E. Zabel (Telekom)	m.t.
3. S. Smetanine (Toscaf)	m.t.

4. M. Cipollini (Saeco), m.t.; 5. M. Rossato (Scrigno), m.t.; 6. O.L. Uriarte (Euskadi), m.t.; 7. F. Dewaele (Lotto), m.t.; 8. E. Magnien (Festina), m.t.; 9. O. Camenzind (Mapei), m.t.; 10. U. Etxebarria (Euskadi), m.t.

GENERAL

1. A. Garmendia (ONCE)	20h.37:27
2. M. Zarrabeitia (ONCE)	a 21 seg.
3. A. Olano (Banesto)	a 45
4. M. Beltrán (Banesto)	a 2:13
5. J. C. Domínguez (Kelme)	a 2:15

6. F. Escartín (Kelme), a 2:27; 7. J. Mauleón (ONCE), a 2:29; 8. C. Möller (Toscaf), a 2:43; 9. J. Ullrich (Telekom), a 3:05; 10. M. Donati (Saeco), a 3:34;... 13. A. González de Galdeano (Euskadi), a 4:06; 14. S. Smetanine (Toscaf), a 4:07; 15. F. García Casas (Festina), a 4:32; 17. C. Solaun (Euskadi), a 5:10; 20. D. García (Euskadi), a 5:29; 22. E. Hernández (Kelme-Costa Blanca), a 6:00

MONTAÑA: J. Ullrich (Telekom)
REGULARIDAD: E. Zabel (Telekom)
M. VOLANTES: E. Anguita (Toscaf)
EQUIPOS: ONCE

LIEJA-BASTOGNE-LIEJA

1. M. Bartoli (MG), los 262 km en 7h.09:45, a 36,65 km/h; 2. L. Jalabert (ONCE) a 8 seg.; 3. Gabriele Colombo (Batik), a 21; 4. L. Leblanc (Polti), a 22; 5. M. Sciandri (Française), a 27; 6. J. Museeuw (Mapei), m.t.; 7. B. Zberg (Mercatone), m.t.; 8. M. Pantani (Mercatone), m.t.; 9. L. Madouas (Lotto), m.t.; 10. M. Gianetti (Française), m.t.; 11. E. Berzin (Batik), m.t.;... 17. C. Chiappucci (Asics), m.t.; 18. R. Sorensen (Rabobank), m.t.; 28. B. Rijs (Telekom), a 36; 41. A. Zülle (ONCE), a 1:43; 60. T. Rominger (Cofidis), a 7:09; 72. S. Blanco (Banesto), a 7:12.

VUELTA AL ALGARVE: Cándido Barbosa (Maia) se adjudicó la general tras vencer al sprint en las seis etapas disputadas, haciendo una demostración de superioridad arrolladora.

AMATEURS: Triunfos de Oscar Freire (Banaka) en el Trofeo Eusebio Vélez; de J.A. Martínez de Ama (Banaka), en el G.P. Ciudad de Alcalá, y del sueco Rittsel en el Cinturón de Mallorca.

MOUNTAIN: Andoni Olaoerria (Orbea) se adjudicó en Gorliz la segunda prueba del G.P. Coronas, seguido de José Márquez (Marín-Tissot) e Igor Fernández (Orbea).

LIEJA-BASTOGNE-LIEJA

Bartoli pudo con Jalabert y Zülle

JOS VIEL ■ **Bélgica**

Laurent Jalabert no pudo conseguir el ansiado doblete en las Ardenas, tras su victoria en la Flecha Valona, al quedar finalmente segundo en la Lieja-Bastogne-Lieja, donde fue doblegado en el último kilómetro por el italiano Michele Bartoli (MG), que se aúpa así al primer puesto en la general provisional de la Copa del Mundo, empatado a puntos con Rolf Sorensen (Rabobank).

El ONCE, sin embargo, fue el gran protagonista de la carrera, que se decidió a 40 km de meta, en la subida de "La Redoute", donde Zülle atacó y sólo pudieron seguir su rueda Bartoli y Jalabert. Cuando todo parecía encarrilado para una nueva victoria de los hombres de Saiz, éstos acusaron el esfuerzo y una cierta falta de fondo, tal como afirmó posteriormente su director –*«es la segunda vez en la temporada que hacemos más de doscientos cincuenta kilómetros y no estamos preparados para esta distancia»*–, lo que provocó el hundimiento del suizo y la falta de "punch" del francés en la última y decisiva subida a meta.

BALONMANO

LIGA FEMENINA Venció en el partido decisivo al Amadeo Tortajada

Mar El Osito nutre la leyenda con su decimonoveno título

Mar El Osito, 30; Amadeo Tortajada, 24
MAR EL OSITO: Bogdanova; Del Olmo (1), Gómez (1), Pareja (2), Morskova (11, 3 p.), Múgica (1), Puche (11), Andreu (3). 4 exclusiones.
A. TORTAJADA: López; Manea (8, 4 p.); Samoilova (5), Ruiz (3), Arroyo (1), Sánchez (2), Ciubutaru (4); Aragón e Iruela (1). 2 exclusiones.
Marcador: 1-3, 2-5, 6-5, 8-6, 11-9, 13-10; 16-11; 20-13; 24-18; 26-18; 29-21; 30-24.

NACHO GOMEZ ■ **La Eliana**

Mar El Mar Osito consiguió su decimonoveno título consecutivo de la Liga femenina de balonmano al vencer en la última jornada al Amadeo Tortajada, que también lo habría logrado si hubiese ganado.

El encuentro no fue de gran calidad y comenzó con un Amadeo sin complejos (1-5 en el minuto siete). La defensa mixta sobre Morskova atascó el ataque local, pero cuando la rusa se sacudió la presión y la defensa del Mar comenzó a funcionar, el partido se acabó. Llegó en empate (5-5 en el minuto 13) y en el descanso las campeonas obtuvieron sus primeras diferencias (13-10).

En la segunda mitad Manea no pudo repetir su buena primera parte, dejando a Samoilova todo el peso del ataque del Amadeo. La impresionante labor de Puche hizo que aumentase la ventaja hasta llegar a los ocho tantos en el minuto 50 (16-18).

DIVISION DE HONOR FEMENINA

GRUPO POR EL TITULO
Mar El Osito, 30; Amadeo Tortajada, 24
Elda Prestigio, 21; Tahiche, 26
Leganés Parquesur, 27; Arrate Amaña, 22
Remudas, 34; Corteblanco Bidebieta, 40

	J.	G.	E.	P.	F.	C.	Pt.
1. Mar El Osito	14	13	0	1	456	296	26
2. A. Tortajada	14	11	1	2	383	302	23
3. Elda	14	8	1	5	322	325	17
4. Cort. Bidebieta	14	7	2	5	350	322	16
5. Arrate Amaña	14	5	0	9	275	319	10
6. Tahiche	14	4	2	8	317	377	10
7. Leganés Parq.	14	3	1	10	316	394	7
8. Remudas	14	1	1	12	307	391	3

GRUPO DE PERMANENCIA
Elche P. Ind. 20; Caja Cantabria, 22
Ciudad Las Palmas, 23; Sagardía, 31
Fini Molina, 17; Hernani, 19
Oberena, 21; El Goro, 18

	J.	G.	E.	P.	F.	C.	Pt.
1. C. Cantabria	14	13	0	1	296	243	26
2. El Goro	14	9	2	3	294	256	20
3. Sagardía	14	8	2	4	309	264	18
4. Elche	14	6	3	5	295	290	15
5. Oberena	14	5	1	8	243	249	11
6. Ciu. Las Palmas	14	5	1	8	262	304	11
7. Henani	14	2	2	10	243	269	6
8. Fini Molina	14	2	1	11	260	327	5

COPA EHF

Flensburg Handewitt dio la vuelta a la final

El club alemán Flensburg Handewitt se proclamó campeón de la Copa EHF masculina la vencer en el partido de vuelta al Virum Sorgenfri danés por 30-17 (ida, 25-22).

ASCENSO

Univ. Oviedo Naranco, a División de Honor

El Universidad de Oviedo Naranco logró ayer el ascenso a la División de Honor masculina tras imponerse por 33-21 al Anaitasuna y proclamarse campeón de División de Honor "B". Al club ovetense le bastaba un empate para ascender.

Su retorno a la máxima categoría se produce al cabo de cuatro años. Altea e Ivesur Maristas de Málaga jugarán la promoción contra el Chapela Pescanova y el UPV Barakaldo. El ascenso del equipo coincide con la convocatoria de su jugador Entrerríos para disputar los Juegos Mediterráneos.

COPA CITY

Nettelsted recibirá a Duishebaev con título

El Nettelsted alemán, futuro club de Talant Duishebaev, conquistó la Copa City tras ganar los dos partidos de la final al Kolding danés (32-19 y 23-27).

D. HONOR B MASCULINA

Unin. Oviedo Naranco, 33 ;Anaitasuna, 21
Callosa Segura, 27; Palautordera, 15
Ivesur Málaga, 25; Teja H.D.R., 21
Ciudad Almería, 28; Altea, 30
Arrate, 31; AGB Seguros, 34
Puerto Sagunto, 11; Canal Isabel II, 26
Leganés Royne, 26; Gijón, 33

	J.	G.	E.	P.	F.	C.	Pt.
1. U. O. Naranco	30	24	2	4	795	656	50
2. Ivesur Málaga	30	23	3	4	820	648	49
3. Altea	30	22	4	4	764	651	48
4. Teja HRD	30	20	2	8	765	670	42
5. Ciudad Almería	30	16	1	11	841	815	37
6. Arrate	30	15	3	12	757	750	33
7. Conquense	30	14	2	14	738	738	30
8. Gijón	30	13	3	14	738	707	29
9. G.E.I.E.G.	30	12	3	15	724	756	27
10. Anaitasuna	30	11	5	14	736	772	27
11. Callosa Segura	30	12	2	16	714	749	26
12. Palautordera	30	12	2	16	658	686	26
13. Canal Isabel II	30	9	3	18	669	696	21
14. AGB Seguros A.	30	10	0	20	708	761	20
15. Leganés Royne	30	5	1	24	622	739	11
16. Puerto Sagunto	30	2	0	28	609	864	4

Tu motor lleva dentro nuestro triunfo.

M. Doohan / A. Crivillé / T. Okada / T. Aoki

Equipo Repsol/Honda. 500 c.c.

Vencedor del Gran Premio de Japón.

Nueva temporada, nuevo triunfo.
Como el año pasado, y el anterior, este domingo
Repsol ha vuelto a acercarse más que nadie al filo del límite.
Pilotos y máquinas han vuelto a dar lo mejor que llevan dentro
para alcanzar la gloria en el Gran Premio de Japón.
En Repsol, continuamos perfeccionando día a día
nuestros Carburantes y Lubricantes para que tu motor
siga celebrando nuestras victorias.

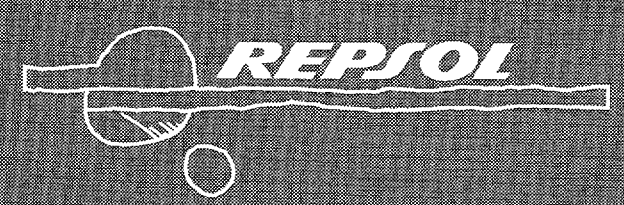

LO MEJOR PARA TU MOTOR

Para más información: Internet: http:// www.repsol.com

Repsol. Suministrador Oficial de Carburantes y Lubricantes del Equipo REPSOL HONDA

ATLETISMO

ARRASO EN LA XVIII COPA MUNDIAL

Bragado ¡ORO!

MIGUEL A. GARCIA ■ Podrebrady

Apoteósico fue el triunfo de Jesús Angel García Bragado, bajo la nieve y con temperatura de un grado bajo cero en esta Copa Mundial de marcha. Fue en los últimos 8 kilómetros cuando el madrileño adelantó a cinco marchadores. Ya se lo merecía tras haber sido segundo en las dos últimas ediciones de Monterrey y Pekín.

De salida dominaron los rusos, chinos, mexicanos y el neozelandés Barret. Mientras, el futuro vencedor iba entre los puestos 23 al 30. Poco después de la mitad de la prueba (1.49.40), se unieron Bragado y Kononen, actual monarca mundial. Se ayudaron y fueron recortando distancias con los dos rusos que encabezaban la prueba.

A los 42 kilómetros, cuando más arreciaba la nieve, atacó con fuerza el madrileño, rebasando a numerosos rivales. Al iniciarse la última vuelta, el ruso Iskutkin le aventajaba en 10 segundos, pero a falta de un kilómetro, le superó, batiéndole ampliamente. Sensacional victoria de Bragado, que además bajó de 3.40, logrando la segunda marca española de la historia, por delante de José Marín.

El gallego Santiago Perez tuvo un comportamiento excelente, que pudo mejorar si su salida hubiese sido mas reservona. Completó el equipo Jaime Barroso, con su vigésimo cuarto lugar. Por equipos se logró el tercer puesto, pero en la clasificación general no se pudo pasar de la cuarta plaza.

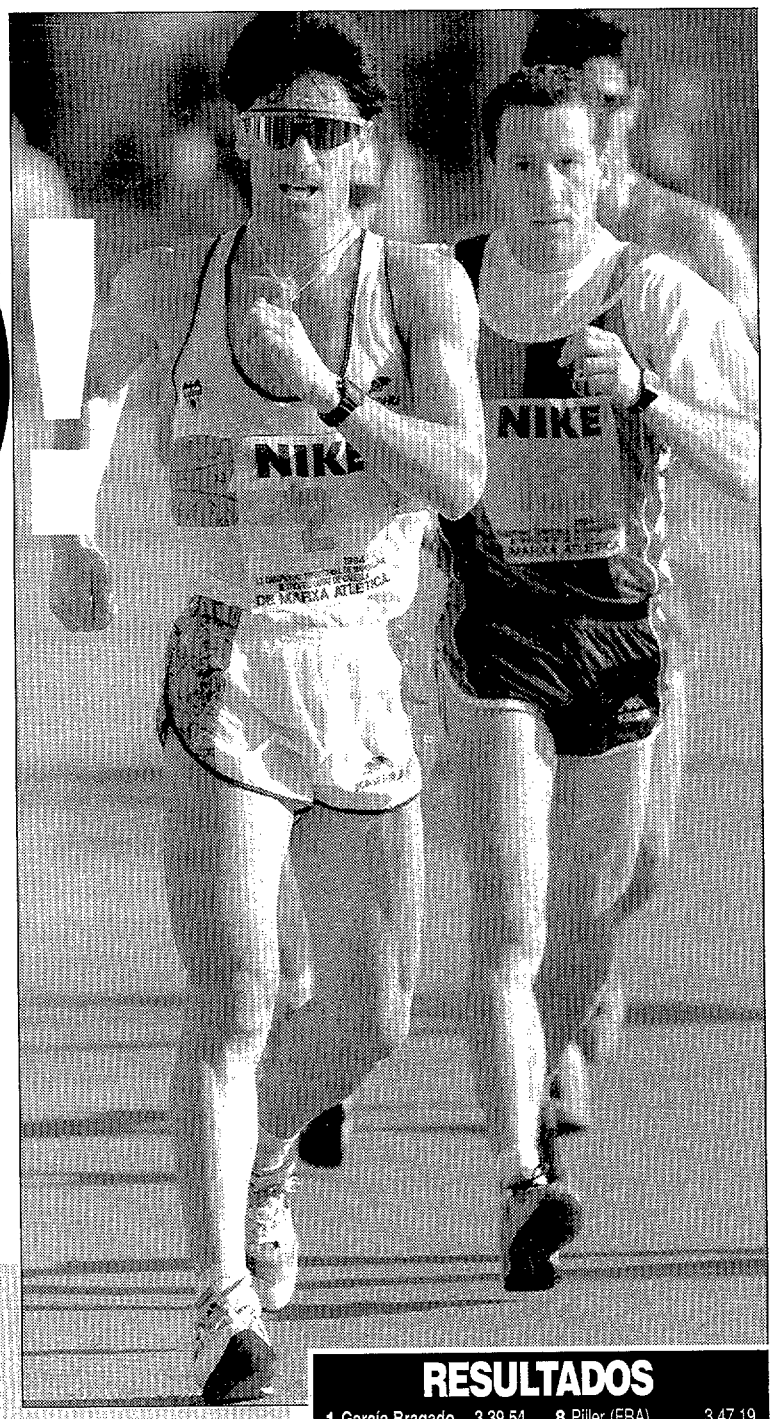

García Bragado

«En Atenas espero hacerlo todavía mucho mejor»

El marchador madrileño atendió a MARCA tras su gran triunfo y su medalla de oro.

«Todavía no me lo creo. Salí más rápido de lo previsto, pero pronto me di cuenta que ese ritmo no lo podía mantener. El frío ha sido determinante para que muchos se retirasen».

Fue sincero Jesús Angel cuando nos dijo que *«no me vi vencedor hasta el último kilómetro cuando alcancé al ruso. Tal y como declaré a MARCA, sólo estoy al 80% de mi forma, por lo que en el Mundial de Atenas espero conseguir una mejor marca y más todavía con la elevada temperatura que va a haber allí. Ya sabes que cuanto más calor haga, mejor me va a mí».*

Jesús Angel nos dijo asimismo que *«estoy muy satisfecho con mi nuevo entrenador Jorge Llopart. Ya empiezan a aparecer los resultados de su preparación, aunque mi objetivo es el Mundial de Atenas».*

RESULTADOS

1 García Bragado,	3.39.54.	8 Piller (FRA),	3.47.19.
2 Isutkin (RUS),	3.40.12.	9 Mrazek (ESQ),	3.48.22.
3 Kononen (FIN),	3.41.09.	10 Plotnikov (RUS),	3.48.35
4 Matiukin (RUS),	3.41.36.	21 Santiago Pérez,	3.54.28.
5 Lipiec (POL),	3.41.58.	24 Jaime Barroso,	3.55.04.
6 Rodríguez (MEX),	3.42.45.	37 Rodríguez,	4.00.50.
7 Caudron (FRA),	3.46.38.	48 Odriozola,	4.08.07.

PAISES		GENERAL	
1 Rusia	434.	1 Rusia	865.
2 Eslovaquia	415.	2 México	802.
3 España	407.	3 Bielorrusia	801.
4 Francia	405.	4 España	795.
5 México	399.	5 Francia	783.

EN ROTTERDAM, EL GALLEGO REALIZO UNOS ESPLENDIDOS 2.07.54

Gómez destronó a Fiz

Especial para MARCA ■ Rotterdam

Realmente sensacional fue el debut maratoniano del vigués Alejandro Gómez. Nadie podía imaginarse que el pupilo de Julio Rodríguez iba a batir el récord de España que poseía Martín Fiz, rompiendo el muro de los 2.08 en el mismo circuito en el que el vitoriano hizo lo propio con los 2.09 hace ya dos años.

El fuerte viento hizo que la primera mitad de la carrera se pasase en 64.30. En ese momento iba un grupo de doce, que pronto fue perdiendo unidades (1.31.24 a los 30 y 1.46.34 a los 35). Por los 40, que se pasaron en 2.01.29 sólo quedaban delante los dos atletas ibéricos. A falta de 1.200 metros, Alejandro sufrió un leve ataque de flato, lo que aprovechó el portugués para separarse. *«Ahí me sacó unos metros de ventaja, que luego intenté recuperar pero no pude»*, nos decía ayer Alejandro desde un hotel de Riotterdam, donde celebraba su éxito junto a Julio Rodríguez, Miguel Angel Mostaza y José Luis Torrado. Alejandro tuvo mucho interés en decirnos que *«el primero que me ha felicitado ha sido Fiz»*.

La carrera tuvo un nivel excepcional, terminando nueve en menos de 2.10. Por detrás del fondista gallego quedaron el brasileño Dos Santos, bronce en Goteborg, el italiano Leone, último ganador de Nuerva York, el veterano etíope Mekonnen...

En la carrera femenina, excepcional actuación de la keniata Tecla Lorupe, que estuvo a punto de batir el récord mundial de la nórdica Ingrid Kristiensen.

HOMBRES: 1. Castro (POR), 2.07.51. **2. Alejandro Gómez (NB), 2.07.54.** 3. S. Korir (KEN), 2.08.02. 4. Lopuyet (K), 2.08:19. 5. Mekonen (ETI), 2.08.46. 6. Dos Santos (BRA), 2.08.55. 7. Leone (ITA), 2.09.07. 8. Oya (JAP), 2.09.11. 9. Goffi (ITA), 2.09.13. 10. Malfoy (FRA), 2.11.45. **MUJERES:** 1. Lorupe (K), 2.22.07. Renders (BEL), 2.25.56. 3. Ito (JAP), 2.26.03.

Azkoitia-Azpeitia

Rocío Ríos batió el récord nacional de medio maratón

Excelente fue la actuación de la asturiana Rocío Ríos en el Medio Maratón Azkoitia-Azpeitia, batiendo el récord de España que ostentaba Ana Isabel Alonso, con 1.10.43. Nada menos que 44 segundos rebajó la asturiana la marca de la palentina, lo que es un buen indicio de cara al Mundial de Atenas. Al acabar dijo que *«estaba convencida de que iba a batir el récord nacional. Si no hubiese habido tanto viento podría haber hecho un minuto menos»*.

La carrera masculina no tuvo el vencedor esperado en Martín Fiz, ya que el campeón mundial y europeo de maratón, fue batido al sprint por el etíope Chala Kelile, vencedor el domingo anterior en los 20 km. de Madrid. A partir del km. 8 tiró Adán y desde el 13, Francisco Guerra, quedando sólos a partir del 17 Fiz y Kelile.

Al terminar, Fiz aseguró que *«probablemente haya sido un poco prematura mi reaparición tras el maratón de Japón. No buscaba la marca sino vencer, pero al llegar al sprint con el etíope sabía que lo iba a tner muy difícil»*..

HOMBRES: 1. Kelile (ETI), 64.08. 2. Martín Fiz, 64.10. 3. F. Guerra, 64.36. 4. Carlos Adán, 65.19. 5. Crespo, 67.33. 6. Hurtado, 68.28. **MUJERES:** 1. Rocío Ríos, 69.59. 2. Susana Ríos, 1.17.27.

RUGBY CTO. DE EUROPA

Al ganar 44-10 a Polonia

España, en la final y cerca de Gales'99

España, 44; Portugal, 10 (29-0)

ESPAÑA: Camps, Calle, Jonadab; Villau, Malo (Tuineau 70'); Souto, Fuks, J. Gutiérrez (cap.); Gallastegui (Jerónimo 70'), Aurrekoetxea; Fernández, Socías, Velazco, Sáenz; y Puertas (P. Gutiérrez 62').

POLONIA: Piasecki, Barwik (Szczepaneki 59'), Pustkowski; Zyskowski, Serafin (Prach 45'); Fedorowicz, Wieciorek (cap.), Brazuk; Czaja (Komisarczuk 62'), Langowski (Mroch 10'); Szymansky, Wrobel, Szwichtenberg, Baraniak; y Bigoszewski.

Arbitro: De Falco (Italia).

Incidencias: 2.000 espectadores en el Campo Central de la Ciudad Universitaria de Madrid.

MARCADOR. España: 7 ensayos (Sáenz 3', Camps 11', Gallastegui 24', Socías 35', Fernández 50', Fuks 55' y Malo 41'), 3 transformaciones (Aurrekoetxea -2- y Velazco) y 1 golpe (Aurrekoetxea). **Polonia:** 2 ensayos (Szwichtenberg 77' y Baraniak 78').

GREGORIO GARCIA ■ Madrid

España ya está en la final del Europeo, donde le espera Portugal, tras vencer a Polonia por 44-10 y dar un paso de gigante en su camino hacia la Copa del Mundo de Gales'99. En un mediocre partido, el "XV del León", en el que debutó Alfonso Feijoo como seleccionador, abusó del juego cerrado y trabado y acusó, como siempre, la falta de un pateador de garantías, ante una Polonia que nunca fue rival.

Getafe, campeón del Femenino

Getafe se impuso en la final del Cto. de España Femenino a L'Hospitalet, por 15-0. Bonanova fue tercero, Majadahonda, cuarto, INEF Barcelona, quinto y Liceo, sexto.

"FINAL FOUR" EL BARCELONA LLEGA HOY PARA CONQUISTAR LA EUROLIGA

Roma, final de trayecto

Núñez y Alemany viajan al frente de los azulgrana

GUILLEM y ALVARO ■ **Barcelona y Madrid**

Después de siete meses de intensa competición, el Barcelona llega hoy (11:40 horas) a Roma, fin de trayecto en su lucha por conquistar la Euroliga, único título que aún no exhibe en sus vitrinas. Villeurbanne en semifinales y el vencedor del Olimpia Ljubljana-Olympiakos son los que pueden impedírselo.

El presidente del club, José Luis Núñez, y el máximo dirigente de la sección, Salvador Alemany, encabezarán la expedición azulgrana que parte hoy (10:00 h.) del aeropuerto del Prat rumbo a Roma.

El pívot Quique Andreu, la gran duda azulgrana por su lesión en la rodilla, viajará con el resto de sus compañeros, aunque hasta última hora de mañana no se conocerá si finalmente jugará.

Salva Díez, recientemente operado de una hernia discal, animará a sus compañeros en el propio Palaeur de Roma provisto de una faja en su espalda.

La plantilla azulgrana, que se entrenará hoy (18:30 h.) en el mismo escenario de la "Final Four", se completará con el base Chema Marcos y el pívot Oriol Junyent.

OLYMPIAKOS

Tienen ya 5.200 de las 9.500 entradas

La afición griega se confirma como la más numerosa en la "Final Four", con unas 5.200 entradas en su poder de las 9.500 localidades de aforo del "Palaeur" de Roma. La policía italiana tiene previsto un despliegue de 600 agentes. El Olympiakos ha sido madrugador y se encuentra desde ayer en su cuartel general en Roma.

EFE ■ Roma

VILLEURBANNE

Ganó al Gravelines en la última jornada

El Villeurbanne se impuso en Gravelines en la última jornada de la Liga regular, por 70-81, con 21 puntos de Howard, 19 de Rudd y 12 de Rippert como mejores anotadores del rival del Barcelona en la semifinal de la "Final Four". Pau-Orthez y Limoges se ganaron la clasificación para la próxima Euroliga, por delante de Villeurbanne.

MICHEL CASAMITJANA ■ París

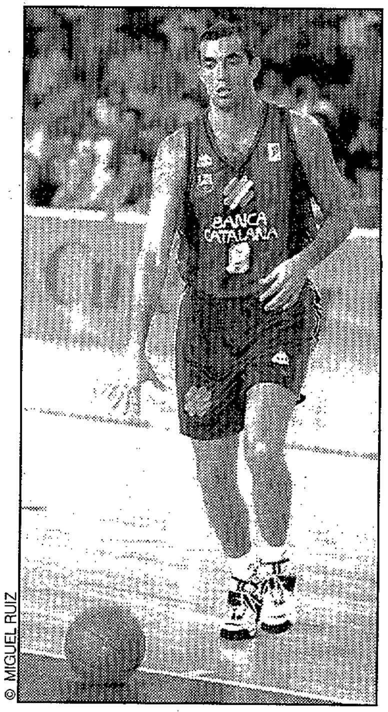

© MIGUEL RUIZ

Quique Andreu es la gran duda azulgrana

1-3 Derrotó al Murcia a domicilio por segunda vez consecutiva, siendo justo vencedor

El Xacobeo-99 seguirá en la ACB

VICENTE L. CANOVAS ■ **Murcia**

El Xacobeo-99 salvó la categoría y hundió al Murcia en el pozo de la LEB tras ganar el cuarto partido de una eliminatoria en la que el conjunto gallego fue muy superior a los granas. Los gallegos llevaron siempre el control del juego ante un rival que dejó siempre muy claras las carencias que le han llevado al descenso de categoría.

Los de Angel Navarro tomaron la delantera en el marcador desde el principio y en ningún momento se vieron agobiados por un Murcia para el que su entrenador Alberto Sanz nunca encontró la fórmula para entrar en el partido.

El trabajo defensivo palió las deficiencias ofensivas del Murcia hasta el descanso (25-36) e incluso soñó con la victoria tras un parcial de 7-0 (38-45, min. 26), pero los gallegos retomaron el pulso del partido, mientras los locales volvieron a desaparecer. Al final, el Xacobeo, que se hizo acreedor a la victoria y a mantener la categoría, se limitó a controlar.

71 MURCIA

	Ptos	T1	T2	T3	Reb.	Asi.	Min.	M
WASHINGTON	15	1/1	4/14	2/8	1	4	40	0
SANCHEZ	14		4/5	2/3		1	20	2
MOYA	2	2/2	0/1		3		6	1
S. BERNAT	11	1/2	2/6	2/5	1	1	36	1
GARCIA	7		2/4	1/3	3	1	20	1
GOMEZ					1		3	–
GLOVER	8	2/2	3/10		12		32	0
PEREZ	3		0/3	1/3	1	3	15	1
SHEEHEY	11		4/7	1/5	6	2	27	1
Equipo					5			
TOTALES	71	6/7	19/50	9/27	33	12	200	7

82 XACOBEO 99

	Ptos	T1	T2	T3	Reb.	Asi.	Min.	M
PEREZ				0/1	1		6	1
DICENTA	4	4/4	0/3	0/1	2	3	38	1
CRUJEIRAS	2	0/4	1/1		1	1	12	1
BYRD	16	9/10	2/7	1/2	5		35	2
PERRY	16	4/10	6/10		11	2	37	2
VARNER	30	4/4	4/8	6/6	8	2	40	3
LLORENS					2		03	–
SMITH	14	2/6	6/9		11	4	28	2
Equipo					4			
TOTALES	82	23/38	19/38	7/10	42	12	200	12

PALACIO MUNICIPAL DEPORTES. 7.200 espectadores. **Descanso:** 25-36 **Arbitros:** De La Maza (2), Martín Bertrán (2) y Redondo (2). **Eliminados:** Xavi Sánchez (min. 36), Sheehey (min. 39) y Esteban Pérez (min. 40).

Espectáculo de dos aficiones en las gradas

V. L. C. ■ **Murcia**

También hubo espectáculo en las gradas, donde las aficiones del Murcia y del Xacobeo demostraron buena camaradería y acabaron aplaudiéndose una a la otra. Y es que alrededor de 400 aficionados orensanos estuvieron entre los 7.200 espectadores. Más de 12 horas de viaje para 7 autocares y muchos coches particulares gallegos que dieron todo un recital de deportividad.

NBA Cayó ante Knicks

Chicago Bulls no pudo alcanzar las 70 victorias

MARCA ■ **Estados Unidos**

Bulls no pudo alcanzar el récord de 70 victorias en dos temporadas consecutivas. Knicks derrotó a los campeones (103–101) gracias a un triple de Starks que no pudo ser contestado por el tiro sobre la bocina de Pippen.

Por su parte, Heat dió muestras de su poder y ganó a Magic (102–88), sin Hardaway ni Mourning, que descansaron.

BULLS			101	103			KNICKS
27 31 19 24							25 23 22 33
R. Harper	3	Kerr	10	Childs	7	Ward	6
Jordan	33	Br. Williams	8	Houston	25	B. Williams	3
Pippen	12	Buechler	4	L. Johnson	3	Wallace	0
Caffey	12	R. Brown	7	Oakley	12	McCarty	0
Longley	10	Simpkins	0	Ewing	27		
Parish	2			Starks	20		

M. Jordan	Min.	Pt.	T2	T3	TL	As.	Re.	Ta.
(Bulls)	39	33	13/21	1/1	4/8	3	3	0

MAGIC			88	102			HEAT
20 22 24 22							23 33 19 27
A. Hardaway	0	G. Wilkins	17	W. Anderson	10	Majerle	18
N. Anderson	7	Vaughn	0	Lenard	10	M. Strickland	11
D. Scott	2	Armstrong	19	Mashburn	12	Crotty	17
Strong	27	Evans	2	P.J. Brown	3	Pinckney	6
Schayes	7			Austin	12		
Shaw	7			Askins	3		

D. Strong	Min.	Pt.	T2	T3	TL	As.	Re.	Ta.
(Magic)	37	27	9/17	–	9/9	1	9	0

MAVERICKS			95	100			NUGGETS
19 26 27 23							21 24 24 31
Pack	10	J. King	4	Goldwire	2	B. Thompson	5
Danilovic	17	E. Strickland	7	D. Ellis	15		
Finley	23	D. Harper	4	Hammonds	24		
A.C. Green	3			McDyess	20		
Bradley	25			E. Johnson	21		
Muursepp	2			K. Smith	13		

P. Danilovic	Min.	Pt.	T2	T3	TL	As.	Re.	Ta.
(Mavericks)	35	[illegible]	8/16	0/1	1/2	0	3	0

SUNS			107	121			GRIZZLIES
24 33 27 23							31 33 28 29
K. Johnson	36	W. Person	14	Mayberry	15	Anthony	1
Kidd	7	Brown	0	Ch. Robinson	3	A. Williams	0
Chapman	11	Llamas	0	Abdur-Rahim	26		
Tisdale	12	Nash	0	R. Rogers	15		
J. Williams	8			B. Reeves	39		
Ceballos	19			Peeler	22		

B. Reeves	Min.	Pt.	T2	T3	TL	As.	Re.	Ta.
(Grizzlies)	44	39	18/28	–	3/3	3	11	1

HAWKS			136	104			SIXERS
38 39 32 27							20 35 15 34
Blaylock	17	James	9	Iverson	35	Hendrickson	12
S. Smith	21	Henderson	14	Stackhose	20	Overton	20
Corbin	5	Newbill	2	M. Davis	15	Bradke	0
Laettner	15	J. Barry	5	Weathers.	2	F. King	0
Mutombo	13	Lauderdale	14	Cage	0		
Recasner	15	Hancock	6	Caldwell	0		

A. Iverson	Min.	Pt.	T2	T3	TL	As.	Re.	Ta.
(Sixers)	41	35	11/16	4/7	1/2	5	0	0

JAZZ			101	89			TIMBERWOLVES
32 20 19 30							14 31 17 27
Stockton	14	Eisley	2	Marbury	14	J. Robinson	28
Hornacek	7	S. Anderson	8	D. West	0	Mitchell	12
Russell	12	Morris	8	Garnett	7	Parks	9
Malone	26	Foster	2	Gugliotta	11	Vrankovic	2
Ostertag	8	Keefe	0	Garrett	2	Heal	0
A. Carr	14	Howard	0	Porter	2	R. Jordan	2

SONICS			125	100			CLIPPERS
33 26 35 31							19 27 22 32
Payton	25	McIlvaine	3	Martin	0	B. Barry	5
H. Hawkins	6	Stewart	6	Sealy	0	Outlaw	2
Schrempf	24	Wingate	3	Rd. Rogers	13	Dehere	8
Kemp	22	Graham	13	Vaught	16	Richardson	15
Cummings	8	Snow	2	L. Wright	4	L. Murray	19
Perkins	8	Scheffler	5	Piatkowski	12	R. Manning	6

WARRIORS			120	122			KINGS
29 28 22 28 13							33 24 20 30 15
Booker	14	M. Price	10	Hurley	2	Salvador	6
Mullin	9	Fuller	12	Richmond	24	Abdul-Rauf	28
Dy. Marshall	24	Declerq	10	Williamson	23	Owens	8
J. Smith	13	Owes	0	B. Grant	8	Simmons	3
Spencer	7			Polynice	12	Grayer	0
Burrell	21			M. Smith	8		

■ **AMISTOSO**

C.S. Fernando no pudo con el Huelva

HUELVA, 97 (48 y 49): Vickery (25), Benítez (16), Barroso (2), Cargwright (17), Llamas (11), Morcillo (4), Ramírez (0), García (4), Vilches (5), Chica (9), Jimmy (0) y Bazán (4).
CAJA SAN FERNANDO, 78 (41 y 37): Garrick (2), Raúl Pérez (7), Anderson (15), Frank (19), Romero (4), Dani Pérez (3), Solé (6), Carney (7), Doblado (15) y Donaldson (0).
Arbitros: Pizarro, Rosado y García.

Huelva ■ El Caja San Fernando sucumbió ante el Huelva en el III Memorial "José Mojarro", en un partido en el que las ganas de triunfo de los locales pudieron siempre con la desmotivación del todavía subcampeón de la Liga ACB.

El cuadro onubense llegó a dominar por 48-31 y aunque, tras el descanso, el Caja San Fernando llegó a ponerse por delante (52-53 min. 23), esta ventaja se esfumó con la rápida reacción local (72-59, min. 30, y 84-65, min. 33)

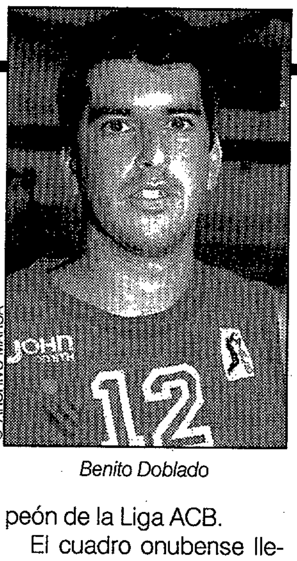

© ARCHIVO MARCA

Benito Doblado

■ **FUENLABRADA**

Dos caras ante el descenso a la LEB

Fuenlabrada ■ El Fuenlabrada muestra dos caras ante el descenso. El alcalde de Fuenlabrada, José Quintana, advirtió que «*si quieren que aquí no haya baloncesto de elite va a a haber que pensarse en seguir apoyando este deporte y potenciar otro tipo de actividades*».

Por otra parte, el gerente, Ramón Fernández, es optimista en cuanto al futuro: «*Aunque el descenso es un contratiempo, el club seguirá en su propósito de instaurar el baloncesto de elite en la localidad y el paso por la LEB será transitorio*». ■ E. FERNANDEZ

■ **CROACIA**

Zadar, eliminado por retirarse

Zagreb ■ Zadar fue eliminado por el Benston en la Liga croata por decisión federativa, al retirarse de la cancha tras ser descalificado su técnico. ■ EFE.

■ **EUROBASKET-97**

Julbe, profesor en Badalona

Badalona ■ El Eurobasket-97 tendrá como actividad paralela un "clinic" en Badalona, los días 2 y 3 de julio, a cargo de Julbe (Joventut), Comas (Taugrés) y dos entrenadores universitarios de la NCAA ■ EFE.

■ **LIGA EBA**

"PLAYOFFS" (Al mejor de 3)

Por el título

Lliria, 72; Almassera, 65 (1-0)
Estudiantes, 63; Canoe, 70 (0-1)
Motril, 79; Chipiona, 87 (0-1)
Doncel, 68; Plasencia, 73 (0-1)
Porriño, 88; Viña Costeira, 101 (0-1)
Ponferrada, 93; Cíes Vigo, 76 (1-0)
Valls, 91; Montcada, 81 (1-0)
Sant Josep, 91; Mataró, 94 (0-1)

Por la permanencia

S. Fernando, 73; San Román, 76 (0-1)
V. Cañada, 76; Maná, 108 (0-1)
Parla, 64; Calpe, 85 (0-1)
Bansander, 87; Guadalajara, 75 (1-0)
Pozoblanco, 67; C. Teide, 71 (0-1)
Palos, 89; Egabrense, 101 (0-1)
Valme, 84; Ejido, 69 (1-0)
La Laguna, 79; C.S.F., 82 (0-1)
U. Vigo, 80; León, 100 (0-1)
Vetusta, 84; Peleleiro, 71 (1-0)
Fórum, 83; Covadonga, 89 (0-1)
Joluvi, 82; Caja España, 86 (0-1)
Urbina, 75; Manresa, 91 (0-1)
Mollet, 95; Tarragona, 103
P. Lepanto, 64; Helios, 75 (0-1)
Mallorca, 75; Maristas, 79 (0-1)

televisión

Valencia y Real Madrid *cierran la trigésimo quinta jornada de Liga*

El martes comienza la Final Four de baloncesto, en directo por La 2 de TVE

Esta semana, fútbol europeo: **Schalke - Tenerife** *y* **Fiorentina - Barcelona**

No hay Liga esta semana debido al partido de la selección del 30 de abril en Yugoslavia

clic cine

11.00 EL GRAN GALEOTO ★ LA 2
Comedia. 1951. **Dir.:** *Rafael Gil* **Int.:** *Ana Mariscal, Rafael Durán* B/N. ESPAÑA. 78'

Un joven músico se ve obligado a vivir en casa de un albacea a la muerte de su padre. Aquel se encuentra casado con una actriz de la que el protagonista estuvo una vez enamorado platónicamente. Pronto comenzarán a surgir rumores y calumnias.

15.51 EXTASIS ★★ CANAL+
Drama. 1995. **Dir.:** *Mariano Barroso* **Int.:** *Javier Bardem, Federico Luppi* ESPAÑA. 90'

Rober, un joven rebelde y ambicioso, comparte su vida con sus amigos Ona y Max. Los tres sueñan con todo aquello que el mundo oficial les anuncia: dinero, poder y éxito. Para verlo hecho realidad idean un plan perverso: robar a sus respectivas familias y luego escapar. La gran víctima es el padre de Max, Daniel, un director de teatro que vive una tormentosa relación sentimental con una actriz fascinante, Lola. En su mundo se mete, sin previo aviso, Rober que , haciéndose pasar por Max, se presenta como el hijo que Daniel hace años que no ve.

16.00 ATRACCION IMPOSIBLE ★ A3 TV
1993. **Dir.:** *Ian Barry* **Int.:** *Brooke Shields, Masaya Kato* COLOR. EEUU. 99'

Kathy, una ejecutiva y joven publicitaria que acaba de enviudar, hereda de su marido una buena parte del accionariado de la agencia donde ambos realizaban su trabajo. Todo comienza a empeorar cuando una de las propietarias intenta desahuciarla y expulsarla de la empresa. Katy conoce entonces a un joven que le ayuda a recuperar sus acciones y del que termina enamorándose

16.00 MAS ALLA DE LA OBSESION ★ TELECINCO
Drama. 1993. **Dir.:** *Alan Smithee* **Int.:** *Victoria Principal, Emily Warfield* COLOR. EEUU. 88'

Cansada de tener que aguantar una y otra vez las extrañezas de su madre, Tracy y su novio planean el asesinato de ésta. El extraño comportamiento de la pareja levanta las sospechas de la policía que se pone a investigar a partir de ese momento.

22.00 LA JOYA DE SHANGAI ★★★ CANAL+
Drama. 1995. **Dir.:** *Zang Yimou* **Int.:** *Gong Li, Sun Chun* COLOR. CHINA-FRA. 105'

Tras aliarse con Chang Kai Shek y participar en la masacre de comunistas en 1927, Tang, el "Patrón", se ha convertido en el jefe supremo de la banda más poderosa de Shangai. El es quien controla el mercado del opio y los círculos de prostitución, y haciendo uso de su poder ha adquirido para disfrute personal a Joya, la cantante y prostituta más hermosa de la ciudad. Pero ahora se han creado nuevas alianzas, especialmente con japoneses, y el número dos de la banda está intentando tomar el control de la ciudad, y por supuesto, de Joya.

22.30 LOS JUNCOS SALVAJES ★★ LA 2
1994. **Dir.:** *André Techine* **Int.:** *Elodie Bouchez, Gael Morel* COLOR. FRANCIA. 109'

En tiempos de la guerra de Argelia, Françoise salía con Maite, la hija de su profesora de literatura. Los problemas comienzan cuando mantiene una relación con Serge, un compañero de internado. La confusión aumenta al sentirse atraído también por Henri, otro condiscípulo argelino mayor que él.

01.00 LA MASCARA DE LA MUERTE ROJA ★★★ TVE-1
1964. **Dir.:** *Roger Corman* **Int.:** *Vincent Price, Hazel Court* COLOR. EEUU. 85'

Recluido en su castillo, el despótico y cruel príncipe Próspero, se dedica a sus perversos placeres y a ritos satánicos. Ahora sus dominios se ven azotados por la terrible epidemia de la "muerte roja" y Próspero celebra una mascarada en la que participarán sus serviles cortesanos y para la que su bufón preparará una siniestra sorpresa.

02.00 LA CACERIA ★★ A3 TV
1968. **Dir.:** *Frank Howson* **Int.:** *John Savage, Kerry Armstrong* COLOR .AUS. 93'

Michelle Harris es una atractiva secretaria cuyo matrimonio se tambalea por momentos al llevar su marido mucho tiempo sin trabajo, lo que le hace mostrar un carácter cada vez más irascible. Todo cambia para ella cuando conoce a Michael Bergman, un poderoso hombre de los negocios que se encapricha de su belleza y con el que vivirá una apasionante historia de amor.

AGENDA DEPORTIVA DE LA SEMANA

LUNES 21

21.30 h. Fútbol: Liga. Valencia - Real Madrid **A3 TV**
Los de Fabio Capello quieren rematar la Liga a costa de un Valencia que parece haber encontrado el rumbo.

EUROPA EN JUEGO
Tenerife y Barcelona se juegan su futuro europeo esta semana

MARTES 22

20.30 h. Baloncesto: Euroliga. Final Four. **La 2**
El Barcelona lucha una vez más por la Euroliga. Los catalanes no pueden fallar frente a un equipo, el Villerbaunne, a priori, inferior. En Roma los de Aíto pueden conseguir su primer título continental.

20.30 h. Fútbol: UEFA. Schalke 04 - Tenerife. **TVE-1**
Un choque que cobra tintes épicos debido a las grandes actuaciones tinerfeñas en Europa. El Schalke, un equipo aguerrido y correoso, será un duro rival para los de Heynckes.

MIERCOLES 23

20.10 h. Fútbol: Liga de Campeones. **La 2**
La vuelta de las semifinales de la Liga de Campeones donde la Juventus y el Manchester United se perfilan como favoritos. Aún así, tanto el Borussia de Dortmund como el Ajax de Amsterdam mantienen sus opciones.

JUEVES 24

20.45 Fútbol: Recopa **La 2**
El Barcelona necesita marcar en Florencia para alcanzar la final de la Recopa.

20.30 h. Baloncesto: Euroliga **La 2**
En la final se verá quien es el mejor de Europa.

SABADO 26

10.30 h. Baloncesto. Liga NBA **C+**
Los "playoffs" por el título de la mejor liga del mundo.

12.00 h. Hockey hierba. Liga: Atlético Tarrasa - Egara **La 2**
Cita con la liga de hockey hierba, un deporte cada vez más popular.

13.30 h. Fútbol Sala **La 2**
Caja San Fernando y Castilla - La Mancha disputan un nuevo encuentro de la LNFS.

14.30 h. Ciclismo: Copa del Mundo **La 2**
La Amstel Gold Race de Holanda, valedera para la Copa del Mundo de ciclismo.

DOMINGO 27

12.00h. Waterpolo **La 2**
Barcelona y Catalunya, en la Liga.

13.00h. Baloncesto: Semifinales **La 2**
La semifinales, a cinco partidos, de la Liga ACB.

Sección cordinada por Alberto Souto, Mari Carmen Ortego, Loly Hernández y Andrés Arróniz

al Loro

COPE — 07.45 LAS MAÑANAS DE LA COPE, José María García

RNE — 20.30 RADIOGACETA DE LOS DEPORTES, Juan Manuel Gozalo

SER — 20.30 SER DEPORTIVOS, Manolo Lama

ONDA CERO — 21.00 LA BRUJULA DEPORTIVA, Fernando Ruiz

RADIO ESPAÑA — 23.00 GOLES, Pedro Pablo Parrado

COPE — 00.00 SUPERGARCIA, José María García

SER — 00.00 EL LARGUERO, José Ramón de la Morena

RNE — 00.00 RADIOGACETA DE LOS DEPORTES, Chema Abad

ONDA CERO — 00.00 EL PENALTY, José Antonio Luque

TVE1

Julio Anguita acudirá a **Los desayunos de Radio Nacional.** *A partir de las 9.10 horas*

La 2

Lanzamiento del primer satélite español **Minisat** *desde el aeropuerto de Las Palmas. 12.30 horas*

Antena 3 Televisión

Valencia- Real Madrid, *encuentro correspondiente a la 35ª jornada de la Liga. 21.30 horas*

Telecinco

Un capítulo más de la popular serie. **El súper** *con el título de «Historias de todos los días». 19.15 horas*

Canal+

«La joya de Shanghai» una coproducción China Francia que se emite en **Estreno Canal** *+. 22.00 horas*

Telemadrid

Toros. *Feria de Sevilla. Transmisión en directo desde la Maestranza de Sevilla. A partir de las 18.15*

7

Toda la acutalidad del deporte en el espacio nocturno de Pedro Pablo Parrado **Goles** *A partir de las 0.00 h.*

programaciON

TVE1

MAÑANA

06.00 Euronews 7865501

07.30 Telediario 8316889

09.10 Los desayunos de Radio Nacional 6389792
Programa de entrevistas. Presenta Julio César Iglesias. Invitada de hoy: Julio Anguita (coordinador general de Izquierda Unida)

10.00 La dueña 5838599

11.05 Kasandra 5818976
Programa sobre salud, consumo, tráfico, medio ambiente y calidad de vida

12.50 Así son las cosas 698957

13.20 Zip zap 2243315
Programa concurso presentado por Belén Rueda

13.55 Noticias 7028599

14.00 Informativo territorial 41266

TARDE

15.00 Telediario 1 12537

15.54 El tiempo 409457518
Información meteorológica

16.00 Todo por tu amor
Telenovela 72976

17.30 Vaya lío 8774711
Programa sobre los problemas que afectan a la convivencia entre personas.

18.05 Urgencias 2511711
«Aquí ha habido un milagro»

19.00 Noticias 68315

19.05 Xena, la princesa guerrera 181402
«Lazos que atan»

20.00 Gente 2044
Magazine cultural

NOCHE

21.00 Telediario-2 58773

21.45 El tiempo 4817518

21.50 Los negocios de mamá 4931334
Nueva serie interpretada por Rocío Durcal y José Sancho

22.45 ¿Quién sabe dónde? 748131

01.00 Telediario-3 9880174

01.45 Se ha escrito un crimen 8126938

02.30 Los casos secretos del FBI 6067990
«El policía secuestrado»

03.15 Telediario-4 8199754

03.45 Cuore 4632377

04.40 Agujetas de color de rosa 99394193

La 2

06.00 Ciudades perdidas 9357808

06.50 El chavo 7281315

07.15 Con mucha marcha
Programa infantil. Incluye: «Erase un vez los inventores», «Lo cuentos de Papá Castor», «El detective Bogey» y «Loca academia de policía» 8111808

09.15 That's english 5502131

09.30 That's english 7691150

09.45 TV. Educativa 2113624

10.30 Empléate a fondo 5976

11.00 La película de la mañana 983228
«El gran galeoto»

12.30 Lanzamiento del primer satélite español
Desde el aeropuerto de Las Palmas 2595353

14.15 Con mucha marcha
Programa infantil. «La banda de Mozart» 31247

15.00 Canciones de Eurovisión 46315

15.15 Saber y ganar 8945266

15.45 Grandes documentales 1603860

17.20 Pueblo de Dios 5856808

17.45 Para nosotros 1158060

18.40 Más que hermanos
Nueva serie 3710826

19.05 Arrecife coral 598518

19.30 Extra schhh...! 957
Presenta Nacho García Vega. Nuevo programa. Monográfico de un grupo o cantante más secciones fijas sobre cine, conciertos, espectáculos...

20.00 Inf. territorial 39042

20.10 Valor del dinero 884518

20.40 Rompecorazones 7732860

21.30 El imperdible 421

22.00 La 2. Noticias 86773
Presenta Lorenzo Milá

22.25 El tiempo 7499402

22.30 El cine de la 2 8678808
«Los juncos salvajes»

00.35 La mandrágora
«Jordi Teixidor», «Fortalezas de barro» 4500174

01.00 Cine club. Ciclo Roger Corman
«La máscara de la muerte roja» 39007358

Antena 3

06.35 Las mamás 7163605

07.00 Noticias 8605

07.30 Club megatrix 5023537
Programa infantil. Presenta Ingrid Asensio. Incluye: «Skippy», «Bola de dragón» y «Chicho terremoto»

09.00 El primer café 2186150
Presenta Antonio San José

10.05 Frasier 8343976
Serie policíaca

10.30 Show de Bill Cosby
Teleserie 2402

11.00 Matlock 2008860

11.55 Jake y el gordo 3235131

12.50 El Equipo A 4977247
Serie de acción

13.55 Primos lejanos 2258247
Serie que narra las relaciones entre dos personajes tan distintos como Barky y Larry

14.30 Cosas de casa 4228
Serie de humor

15.00 Noticias 35268
Olga Viza

16.00 Telecine 4010228
«Atracción imposible»

18.10 Tocados por un ángel 2236228
Serie

19.25 Los vigilantes de la playa 741808

20.20 Impacto TV 9878044
Carlos García Hirschfeld

21.00 Noticias 976
Fernando Onega

21.30 Fútbol 8266112
Primera división. Jornada 35ª: Valencia - R. Madrid

23.20 Osados 7334889

00.30 Programa de investigación 5077358
«Deudas peligrosas»

01.30 Noticias 4113396

02.00 Cine 1840716
«La cacería»

03.35 Televenta 8595735

05.25 Cine de madrugada
«Esto es un secuestro» 99207613

Telecinco

06.00 Grandullón 33995

06.25 Noticias-titulares 93867711

07.35 Cuentos de la selva 4561995

07.50 El hada de las flores 3707808

08.15 Huckelberry Finn 7546421

08.35 D'Artacan 9159131

09.00 Gatos samurai 39131

09.20 Con 8 basta 5651334

10.00 Llévatelo a casa 3402

10.30 Autopista hacia el cielo 38228

11.30 Día a día 3907686
Magazine matinal presentado por María Teresa Campos

14.00 La cocina de Karlos Arguiñano 5228

14.30 Noticias 6892792
Presenta Angels Barceló

15.20 ¡QMD! 557402
Cronicas de sociedad. Presentan B. Washington y Chapis

16.00 Tarde de cine 9769402
«Más allá de la obsesión»

17.50 Ana 4894957
Presenta Ana García Lozano

19.15 El súper 647624

19.50 La ruleta de la fortuna 7061063

20.30 Las noticias 23334

21.30 Telecupón 55315

21.35 Querido maestro
«El pequeño ladrón» 9478082

23.00 Esta noche cruzamos el Mississippi
Programa variado presentado por Pepe Navarro 63841

01.00 Entre hoy y mañana 7570957
Informativo presentado por Juan Pedro Valentín. Información deportiva: J. A. Luque

01.30 La mujer maravilla 8764532

02.15 Llévatelo a casa 3385613

02.45 Milagros 3577483

03.30 Manuela 8720290

04.00 Rebelde 22022700

Canal+

08.00 Redacción noticias 79773

08.05 ABC news 7542605

08.25 Plusvalía 2764278

08.55 Noticias 4656674

09.00 Lo + Plus 2296976

09.52 Noticias 203157482

10.00 Cine (cod.) 1413995
«Casper»

11.38 Cine (cod.) 309361711
«Antártida»

13.16 Piezas (cod.) 107885518
«La búsqueda»

13.30 Los 40 principales
Programa musical 2995

14.00 Más deporte 6807624
Programa deportivo

14.55 Noticias 9664599

15.00 Documental Naturaleza (cod.) 71792
«Pájaro jardinero»

15.51 Cine (cod.) 105034686
«Extasis»

17.20 Cine (cod.) 3893773
«Tensa espera»

19.00 Programa más o menos multiplicado o dividido (cod.) 2315
Programa infantil

20.00 Avance. Redacción 94266

20.05 El día después 5865995
Programa deportivo que analiza la última jornada de la Liga de fútbol

21.30 Noticias 60247
Servicios informativos

21.53 Contrarreloj 304935995
Programa deportivo

22.00 Estreno C+ (cod.)
«La joya de Shangai» 677599

23.45 Millenium (cod.)
Teleserie 5907624

00.30 Cine (cod.) 36912071
«Showgirls»

02.37 Cine (cod.) 204569464
«Nelly y el Sr. Arnaud»

04.20 Cine (cod.) 4642342
«Adiós tiburón»

05.47 Cine (cod.) 201358280
«Chungking express»

07.26 Detrás de la cámara (cod.) 180595716

Telemadrid

07.30 Buenos días Madrid
Programa informativo que incluye la actualidad de la política, economía, deportes, tráfico, tiempo... 6332570

09.15 Tele-empleo 3387957

09.30 Soltero de oro 732841
Teleserie

10.00 Telenoticias 733570

10.30 Fútbol es fútbol
Programa deportivo presentado por Javier Reyero (Rep.) 6137228

12.45 Ren y Stimpy 770421
Dibujos animados

13.10 Ratas de moqueta
«Chico nuevo en la ciudad» 3239570

13.35 Los Pitufos 199082
Dibujos animados

14.00 Telenoticias 969247
Incluye: Deportes
Inf. Deportiva: Manolo Lama

15.30 Roseanne 114421
Teleserie

16.00 Cine de tarde 9006112
«Ricos y famosas» EE.UU. 1981. 117'.
Director: George Cukor. Intérpretes: Jacqueline Bisset, Meg Ryan. Dos mujeres se ganan la vida escribiendo libros. Una, de novelas serias. La otra se ha decantado por los best-sellers

18.15 Toros: Feria de Sevilla 7867889
Desde la Maestranza de Sevilla. Toros de Gurdiola para los diestros Ortega Cano, Javier Vázquez y Antonio Barrero

20.45 Telenoticias 330268

21.30 Más allá del límite
«La conversión» e «Infierno mental» 1363228

23.15 Cine: una de suspense 1726353
«Una extraña entre nosotros» Dir.: Sidney Lumet. Int.: Melanie Griffith, Tracy Pollan. Una mujer policía se introduce en la comunidad judía ultraortodoxa de Nueva York, para investigar el asesinato de un miembro de la misma

01.20 Telenoticias 57923445

01.25 Tele-empleo 3273416

01.40 Cine: sala de madrugada 3333826
«El prisionero de la Segunda Avenida»
Int.: Jack Lemmon, Anne Bancroft

03.30 Información cultural CAM. 10957071

7

09.00 La compra fácil

09.30 Serie
«Starsky y Hutch»

10.30 Madrid 100 por 100

10.45 Película
«Asesinato imaginario»

12.30 Noticias al minuto

12.35 Telenovela
«Carmen querida»

13.30 Noticias al minuto

13.35 Serie
«Los ángeles de Charlie»

14.30 Informativo del 7
Presenta: Cristina Muñoz

15.00 7 de corazones
Eugenia Santana y J. Lago

15.30 Noticias al minuto

15.35 7 de corazones
Eugenia Santana y J. Lago

16.30 Noticias al minuto

17.00 Película
«La ciudad maldita»

19.00 Serie
«Los ángeles de Charlie»

20.00 El Rastro de C-7
Presentado por Adriana

21.00 El precio justo
Programa concurso en el que los participantes intentan adivinar el precio exacto de los objetos que les presentan. Presenta Agustín Bravo

22.00 Informativo del 7
Presenta Cristina Muñoz

22.30 Película
«Los claros motivos del deseo»
Int.: Cristina Ramón y Emilio Siegrist

00.00 Goles
Espacio de actualidad deportiva presentado por Pedro Pablo Parrado

MARCA NUMERO 17.636 AÑO LIX

MADRID Paseo de Recoletos, 14. 28001 ☎ 337 32 20

Internet: www.recoletos.es/marca

Director: Luis Infante Bravo
Director Adjunto: Manuel Saucedo
Subdirector: José Vicente Hernáez y Amalio Moratalla
Redactor Jefe: Alejandro Sopeña, Juan José Díaz y Enrique Marín
Infografía: José Juan Gámez
Maquetación: Isabel Benito

REDACCION:
BARCELONA: Avda. Diagonal, 640. Edif. 3. 4.º Planta. ☎ 227 67 00. FAX: 227 67 61.
BILBAO: Gran Vía, 8 3.º dcha. 48001 ☎ 435 65 20. FAX: 435 65 25.
LA CORUÑA: Comandante Barja, 7 1.º ☎ 26 85 94. FAX: 25 09 70.
MADRID: Paseo de Recoletos, 14. 28001 ☎ 337 32 20. FAX: 337 32 60 y 337 05 59.
SEVILLA: Pol. Industrial La Palmera. Parc.3 Dos Hermanas. ☎ 469 20 03. FAX: 469 21 03
TENERIFE: Ramón y Cajal, 12 - 6.º. Santa Cruz de Tenerife. ☎ 27 44 12. FAX: 27 44 42.
VALENCIA: Embajador Vich, 3. ☎ 394 14 36 FAX: 351 81 01.
MALAGA: Pasaje Lapeira, 1 - 2.º, pta. 4. 29002. ☎ 233 98 91. FAX: 233 98 91.

CIRCULACION E IMPRESION:
Calle de Recoletos, 1, 4.º. 28001 Madrid. ☎ 337 31 67 / 337 37 89. FAX: 337 37 91.
BARCELONA: Pol. Industrial El Cementiri. 08272 Sant Fruitós de Bages. ☎ 878 84 03. FAX:878 82 12.
BURGOS: San Pedro de Cardeña, 34. 09002. ☎ 26 83 75 / 26 57 68. FAX: 27 72 19.
HOLANDA: In de Cramer 37. PO Box 3100.6401 DP Heerlen. ☎ (31 45) 573 92 13. FAX: (31 45) 571 06 98.
LUGO: Polígono Industrial de Rábade, Parcela 16. ☎ 39 03 47. FAX: 39 04 09.
MADRID: Polígono Industrial Las Arenas (Pinto). ☎ 691 48 62 / 691 48 95.
PALMA DE MALLORCA: Polígono Industrial Son Castelló. C/ Gremio Silleros y Albarderos, 14 B. 07009. ☎ 43 11 13.
SANTANDER: San Martín, s/n. Primero de Mayo. 39011 Peñacastillo. ☎ 32 00 33. FAX: 32 20 46.
SEVILLA: Pol. Indusl. La Palmera. Parcela 3. 41700 Dos Hermanas. ☎ 469 22 69.
TARRAGONA: Polígono Industrial Riu Clar, Parcela 180. ☎ 55 12 43.
TENERIFE: Pol. Industrial Valle de Güimar. Parcela 47, manzana 5. ☎ 50 41 11 /50 43 21. FAX: 50 44 70.
VALENCIA: Pol. Industrial Sepes, Parcela 5. 46520 Sagunto. ☎ 266 53 17.

Publicidad: NOVOMEDIA, S. A.
P.º Recoletos, 14. 28001 Madrid. ☎ 337 32 20.

Presidente: José Manuel Rodrigo
Director General: Eliseo Soria
Director de Publicidad: Ignacio García
Director en Barcelona: Valentín Martí

ANDALUCIA: Manuel Blázquez. Avda. La Palmera, 41. Autovía Madrid-Cádiz, km. 550. Dos Hermanas (Sevilla). ☎ 469 20 03. FAX: 469 21 03.
BARCELONA: Avda. Diagonal, 640. Edif. 3-4.ª Planta. ☎ 227 67 11. FAX: 227 67 62.
BILBAO: Juan Luis González. Gran Vía, 8 3.º dcha. ☎ 435 65 20. FAX: 435 65 25.
MADRID: Miguel Angel Sanz. P.º de Recoletos, 14-3.º. ☎ 337 32 58. FAX: 337 38 01.
VALENCIA: J. Vicente Sánchez-Beato. Embaj. Vich, 3. ☎ 351 10 65. FAX: 351 81 01.

Control y coordinación:
Antonio Solanas. Recoletos, 1. ☎ 337 37 80. FAX: 337 37 84.
Anuncios oficiales y financieros:
Fernando Garrido. Recoletos, 1, 2.º. ☎ 337 05 40. FAX: 337 37 84.

RECOLETOS COMPAÑÍA EDITORIAL, S.A. Madrid, 1997
Todos los derechos reservados. Los contenidos de esta publicación no podrán ser reproducidos, distribuidos ni comunicados públicamente en forma alguna sin la previa autorización por escrito de la Sociedad Editora. D. L. M. 620 1958

DIFUSION CONTROLADA POR OJD

parabólicas

OFF

EUROSPORT

08.30 Motociclismo. Cto del Mundo. G.P. Japón desde Suzuka. **10.30** Tenis ATP. Torneo Mercedes Super 9 de Montecarlo. En directo. Primera jornada. **18.00** Fútbol. Leyendas de la Copa del Mundo. Especial Francia. Segunda parte. **19.00** Supersport. Series mundiales desde Misano. **20.00** Deportes del motor. Speedworld. Hoy: Nascar desde Martinsville. **22.00** Tenis ATP. Los mejores momentos del Torneo de Montecarlo. **23.00** Fútbol. Eurogoles. Programa semanal sobre la última jornada de las Ligas europeas. **00.00** Snooker. Liga Europea. Stephen Hendry vs. Steve Davis. Diferido.

TELEDEPORTE

15.50 Fútbol. Los goles de la Liga . **16.15** Tenis. Torneo de Montecarlo. Primer partido. Directo. **18.05** Natación. Cto. del Mundo. Piscina corta. Ultima jornada. **19.00** Tenis Torneo Montecarlo. **20.50** Zona ACB. **21.15** Revista de tenis. ITF I Copa Davis **22.10** Ciclismo. Copa del Mundo. Lieja/Baston/Lieja. **23.40** Balonmano. Copa de Europa. Final (vuelta). Zagreb - Barcelona.

SPORTMANIA

10.00 Vela. **11.00** Motor. Mundial de Superbikes. San Marino 1º y 2º mangas. **12.30** Fútbol americano. Liga Mundial. Scottish Claymore- Barcelona Dragons. **15.30** Fútbol inglés. Middlesborough - Sunderland. **17.15** Fútbol australiano. **19.30** Sport woman. **20.00** Sky Pro World. **20.55** Fiebre de fútbol. Incluye Ffútbol inglés: Coventry City - Arsenal. Directo. **00.45** Rugby supertwelve

CANALES SHOW VIEW

Cadena	Código	Cadena	Código
		C Sur	016
TVE 1	001	ETB-1	013
La 2	002	ETB-2	014
A3 TV	003	TV3	011
Tele 5	005	C33	010
C+	007	TVG	017
TM3	015	C9	09

EL DIARIO DEL CLUB FANTASTICO

www.recordatos.es/marca/club

Ya somos

1.310.328

SOCIOS

Lo vas a necesitar

Recorta esta tarjeta

Para beneficiarte de todas las ofertas de hoy deberás recortar esta tarjeta y presentarla junto a tu carnet. Si todavía no has recibido tu tarjeta, puede ser que nos falte algún dato tuyo (DNI, NIF, teléfono...). Llámanos al 902 150 902.

Prendas Exclusivas

Para sortearlas entre todos los miembros del Club Fantástico

Dos grandes deportistas nos firman sus zapatillas

Martín Fiz y **Alberto Herreros**, dos de los deportistas más representativos de España, estuvieron en nuestra Redacción y nos regalaron sus zapatillas firmadas para sortearlas entre todos los socios del Club. Permanece atento a esta página porque tú puedes ser uno de los ganadores. Pronto publicaremos el nombre de los dos afortunados.

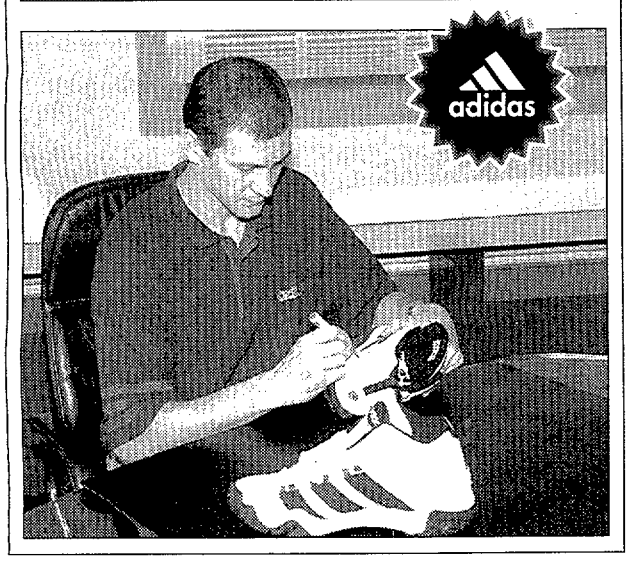

Club Vs. Illescas — LLAMA AL 902 150 902

Illescas gana espacio

Miguel, con su último movimiento gana, espacio en el ala de rey y espera a que las blancas se definan. La elección que ayer efectuó el ordenador NOVAG fue la A: Ac3. Continúa jugando con nosotros llamando al teléfono **902 150 902** de 10:00 a 19:00 h.

DECIMONOVENA JUGADA

La partida

B	N	B	N
1. e4	c5	16.dxe5	Cc7
2. c3	d6	17Axe6	Cxe6
3. d4	Cf6	18Ad2	Tf.d8
4. Ad3	g6	19Ac3	h5
5. Cf3	Ag4		
6. 0-0	Ag7		
7.Cbd2	cxd4		
8.cxd4	Cc6		
9. h3	Ad7		
10.Te1	0-0		
11.Cf1	Db6		
12.e5	Cd5		
13.Ac4	Ae6		
14Db3	Dxb3		
15Axb3	dxe5		

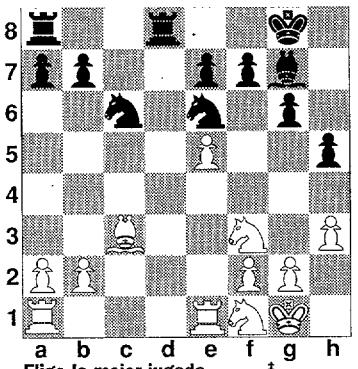

Elige la mejor jugada y la del ordenador NOVAG

El Club jugó:	Illescas jugó:
19. Ac3	19. ...h5

PROPUESTAS

VIGESIMA JUGADA:

A: 20. Ta.d1

B: 20. Ta.c1

C: 20. Ce3

1 AJEDREZ NOVAG ELECTRONICO

Aquamarine
Tlf: 91-3164030

Liberto Triay Moll
nº socio: 01116179, Baleares

3 PROGRAMAS DE INICIACION Chessformat

Tlf: 93-2654625

David Villalvilla	nº socio: 00828120	Madrid
Gema Porras	nº socio: 01875312	Madrid
Marta Altabás	nº socio: 01891036	Castellón

5 AJEDRECES TRADICIONALES

Tlf: 91-5314597

Nemesio López Prior	nº socio: 00002761	Madrid
José Luis Calvo	nº socio: 00064845	Madrid
Luis Mauro Echevarría	nº socio: 00141514	Alava
José Antonio Rodríguez	nº socio: 00586377	Madrid
Carlos Inocencio	nº socio: 00637469	Madrid

5 SUSCRIPCIONES DE JAQUE XXI

Tlf: 91-5314597

José Luis Ojeda	nº socio: 00946060	Valencia
Monserrat Llorca	nº socio: 00986368	Barcelona
Enoc Altabás	nº socio: 01891035	Castellón
Francisco Sánchez	nº socio: 02051250	Sevilla
Rafael Fores	nº socio: 00985685	Barcelona

10 PROGRAMAS DEMO W CHESS DE NOVAG

Tlf: 91-3164030

Alberto Martínez	nº socio: 02032990	Zaragoza
Antonio Peralta	nº socio: 01890137	Cádiz
Miguel Angel Ramos	nº socio: 00828545	Málaga
Ignacio García	nº socio: 00848566	León
Isabel Campillejo	nº socio: 00972564	Badajoz
Marta Carrasco	nº socio: 00259844	Madrid
Luis Miguel Domínguez	nº socio: 00012398	Alicante
Ignacio Pajares	nº socio: 00974333	Sevilla
Marta Ruíz	nº socio: 00063548	Murcia
Pablo Acebrón	nº socio: 00251176	Madrid

¡Ya hemos dado más de 300 premios

Si eres uno de los ganadores llama al 902 150 902

SIGUE LA PARTIDA EN LA PAGINA 299 DEL TELETEXTO DE TVE1

Balonmano — XXII TORNEO DE ESPAÑA

A partir de hoy, las entradas

El XXII Torneo de España se disputará los próximos días **2, 3 y 4 de mayo** en el Polideportivo Municipal Parque Corredor, de Torrejón de Ardoz (Madrid). El Club Fantástico MARCA ha conseguido para sus socios **600 entradas** (200 para cada una de las jornadas) y **12 camisetas de la selección nacional firmadas** por todos los jugadores que se sortearán entre los socios que recojan una de estas entradas.

REGOGE LAS INVITACIONES EN PARQUE CORREDOR (TORREJON DE ARDOZ) A PARTIR DE HOY

- **Mañanas: de 11:00 a 14:00 h. en el Kiosko de Información (Puerta Comercio)**
- **Tardes: de 17:00 a 21:00 h. en el Kiosko de Información (frente a Multicines)**

- **600 entradas infantiles (200 para cada jornada)**
- **12 camisetas firmadas por la selección**

Ajedrez

Uno de los 4 tableros de ajedrez firmados por todos los jugadores que participaron en el Torneo de Dos Hermanas puede ser tuyo

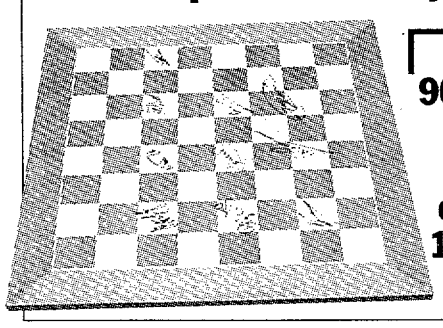

Llama al 902 150 902 hoy y mañana de 10:00 a 18:00 horas

SORTEOS

CUPON

• Lunes 14	51731 (Series: 111 a 120)
• Martes 15	60699 (Series: 51 a 60)
• Miércoles 16	06463 (Series: 111 a 120)
• Jueves 17	90384 (Series: 41 a 50)

CUPONAZO

• Viernes 18	62998 (Serie: 091)

LOTERIA PRIMITIVA

• Jueves 17 — 5-6-8-15-25-46 (C: 10 • R: 8)

De 6	2	321.831.459
5 + C	13	5.271.008
De 5	523	262.039
De 4	36.667	5.295
De 3	587.221	700

• Sábado 19 — 6-19-30-32-42-49 (C: 4 • R: 1)

De 6	2	425.836.684
5 + C	3	21.098.474
De 5	208	608.610
De 4	15.391	11.652
De 3	334.351	1.136

BONOLOTO

• Lunes 14 — 5-8-20-22-26-37 (C: 17 • R: 7)

De 6	–	BOTE
5 + C	2	10.982.137
De 5	84	104.592
De 4	4.380	3.176
De 3	82.613	400

• Martes 15 — 1-2-5-7-28-34 (C: 13 • R: 0)

De 6	–	BOTE
5 + C	1	21.378.010
De 5	105	81.440
De 4	6.473	2.092
De 3	108.961	400

• Miércoles 16 — 1-3-15-21-32-36 (C: 43 • R: 5)

De 6	–	BOTE
5 + C	1	24.371.757
De 5	111	87.826
De 4	6.306	2.448
De 3	107.436	400

• Viernes 18 — 11-14-21-29-37-47 (C: 34 • R: 5)

De 6	–	BOTE
5 + C	1	32.061.747
De 5	103	124.512
De 4	5.950	3.413
De 3	116.309	400

QUINIELA

• El boleto de la jornada

1. ATLETICO-VALLADOLID 1
2. BARCELONA-ATHLETIC 1
3. SPORTING-EXTREMADURA X
4. VALENCIA-R. MADRID ..... -
5. SEVILLA-CELTA 1
6. LOGROÑES-DEPORTIVO 2
7. COMPOSTELA-HERCULES X
8. TENERIFE-BETIS 2
9. ZARAGOZA-R. VALLECANO 1
10. R. SOCIEDAD-OVIEDO 1
11. RACING-ESPANYOL X
12. VILLARREAL-OSASUNA 1
13. ALAVES-ALBACETE 2
14. EIBAR-LEGANES X

PLENO AL QUINCE

15. LEVANTE-MERIDA 1

Recaudación:		2.394.430.000
Pleno al 15	–	–
De 14	–	–
De 13	–	–
De 12	–	–
De 11	–	–

• Próximo boleto

1. TALAVERA-LUGO
2. OVIEDO-LANGREO
3. MALLORCA-FERROL
4. DEPORTIVO-SPORTING
5. HUESCA-NUMANCIA
6. ATHLETIC-R. UNION
7. BENIDORM-GANDIA
8. ESPANYOL-ANDORRA
9. ELCHE-VALENCIA
10. GIM. TARRAGONA-SABADELL
11. BETIS-SEVILLA
12. MARBELLA-GALDAR
13. GRANADA-CORDOBA
14. MELILLA-CADIZ

PLENO AL QUINCE

15. JAEN-MALAGA

-¿Cómo metería cuatro elefantes en una KIA BESTA?

- ¿Dos delante y dos detrás?

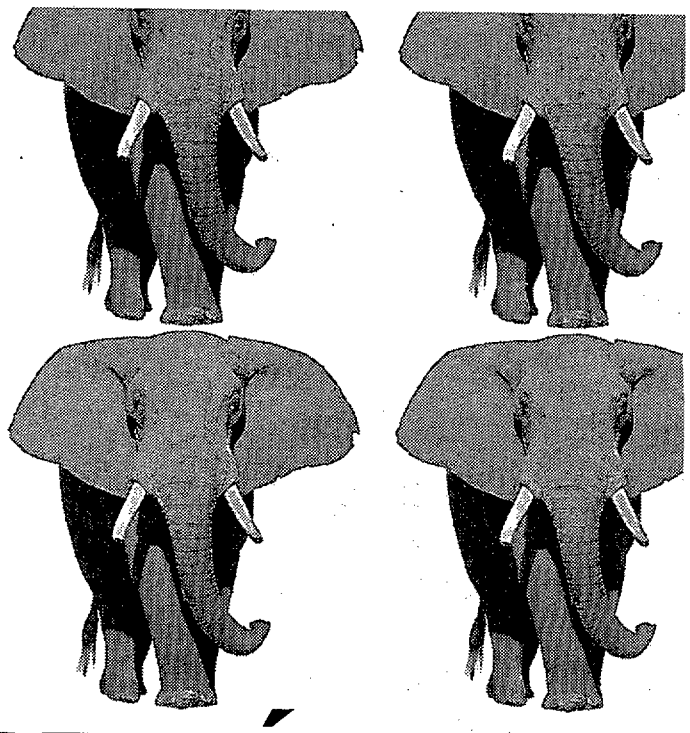

NO. LOS CUATRO ATRÁS.

(le va a costar mucho menos de lo que piensa)

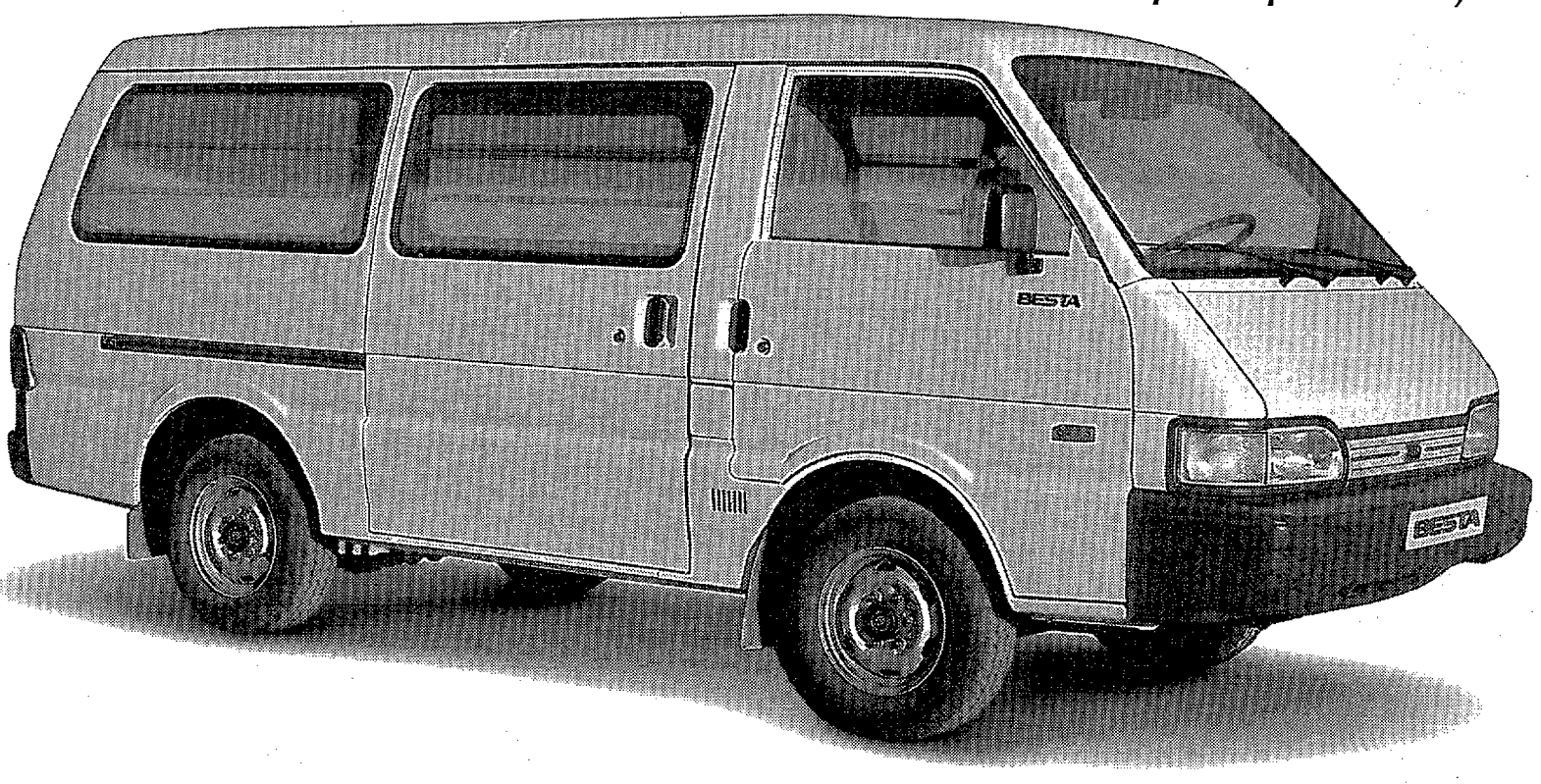

ECH&A

KIA apoya el Plan PREVER	
Antes P.F.F. Ptas.	Ahora con Plan PREVER P.F.F. Ptas.
1.694.000	1.464.000

Precio recomendado. IVA y Transporte no incluidos.
Si su coche tiene menos de diez años, se beneficiará igualmente del descuento KIA.

NUEVA KIA BESTA

Cargar no le cuesta

La KIA BESTA es apreciada en todo el mundo por su alto rendimiento y fiabilidad. Su motor diesel de 72 c.v., su dirección asistida, la capacidad de carga útil de 1.225 kg. y más de 5 m³ de volumen y un precio fuera de serie, son su mejor tarjeta de presentación.

PIEZAS Y MANO DE OBRA 3 AÑOS GARANTÍA

ASISTENCIA 3 AÑOS 24 HORAS

5 AÑOS DE GARANTIA ANTI-CORROSION

KIA es el segundo fabricante de automóviles de Corea con una capacidad de producción de 950.000 unidades/año. La gama KIA en España se completa con los turismos Pride, Sephia y Clarus y el todo terreno Sportage.

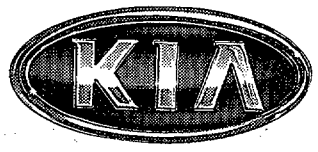

MAS QUE SU PRECIO

RED OFICIAL DE CONCESIONARIOS KIA

Alava (Vitoria): VASMOTOR Tel.: 945/242166 • **Albacete:** CARLLERAY Tel.: 967/245721 • **Alicante:** CARTRADE Tel.: 96/5115600 • **Almería:** AUTOMOVILES ROBE Tel.: 950/277422 • **Andorra:** (Escaldes) COREA MOTORS Tel.: 07/376/821266 • **Asturias** (Oviedo): AUTOMOVILES BOÑAR Tel.: 98/5285653 **Barcelona:** KARSON MOTOR Tel.: 93/4199350 - TECNO KYA Tel.: 93/4174912 - (El Vendrell) CARNOU Tel.: 977/667038 - (Granollers) SEMPROCAR Tel.: 93/8702812 - (Manresa) EIX MOTOR CATALUNYA Tel.: 93/8772022 - TECNO KOREA Tel.: 93/3880866 - (Mataró) TECNO KOREA Tel.: 902/317317 - (Sabadell) SEMPROCAR Tel.: 93/7277340 (Vilanova i la Geltrú) CARNOU Tel.: 93/8141250 - (Villafranca del Penedés) CARNOU Tel.: 93/8900900 • **Bilbao:** AUTOS KORBISA Tel.: 94/4270600 • **Burgos:** IMPORT MOVIL JULIAN Tel.: 947/267085 • **Cáceres:** DIVASIA Tel.: 927/236590 **Cádiz:** (Jerez de la Frontera) AUJECA Tel.: 956/141597 • **Castellón:** CASTELLON 4X4 Tel.: 964/257047 • **Ciudad Real:** FERMA-MOVIL Tel.: 926/221593 • **Córdoba:** CIVICAR Tel.: 957/281958 - (Lucena) COMLUVE Tel.: 957/515250 • **Cuenca:** REBE 4X4 Tel.: 969/229214 • **Gerona:** TECNOMOBIL EMPORDA Tel.: 972/206105 - (Figueras) TECONOMOBIL EMPORDA Tel.: 972/673361 **Guipúzcoa:** (San Sebastián) NOVOCAR MOTOR Tel.: 943/490222 • **Huelva:** KIMOTOR ONUBENSE Tel.: 959/258999 • **Jaén:** TRANSANCHIS Tel.: 953/258672 • **La Coruña:** TISA Tel.: 981/282600 • **León:** AUTOMOVILES BOÑAR Tel.: 987/263585 - (Ponferrada) 4X4 BIERZO ACCESORIOS Tel.: 987/429809 • **Lérida:** SEGRE MOTORS Tel.: 973/282569 **Logroño:** GARTE TURISMO Tel.: 941/201644 • **Madrid:** ARALUCAR Tel.: 91/8897220 - BERNAUTO Tel.: 91/4687296 - FILIPINAS MOTOCAR Tel.: 91/5512942 - ILUSTRACION MOTOR Tel.: 91/7303444 - (Alcobendas) FILIPINAS MOTOCAR Tel.: 91/6622527 - (Aranjuez) CONISA Tel.: 91/8916313 - (Collado Villalba) RAM VILLALBA Tel.: 91/8501348 - (Fuenlabrada) GARCIA TAMARIT Tel.: 91/6973797 • **Málaga:** CENTRAL MOTOR SPORT Tel.: 95/2242127 • **Murcia:** TALLERES GALLEGO Tel.: 968/844454 - (Lorca) NAVAMOVIL Tel.: 968/406344 • **Navarra:** (Burlada) LARRAINZAR MOTOR Tel.: 948/150270 • **Pontevedra:** (Poio) MARA POIO 986/873655 • **Salamanca:** MOTOR GAROS Tel.: 923/123345 • **Sevilla:** K-SELL MOTOR Tel.: 95/4925925 • **Toledo:** JORPA MOTOR Tel.: 925/220364 • **Valencia:** KOREAMOSA Tel.: 96/3845104 • **Valladolid:** VELÁZQUEZ MOTOR Tel.: 983/374887 • **Zaragoza:** AUTOEXPANSION Tel.: 976/342762

Análisis perteneciente a la jornada **35**

El empujón de Corino sobre Ronaldo, claro

© CANAL+

LA PRUEBA

• Tres de los cuatro colegiados del Tribunal MARCA ven penalti en la acción de Corino sobre Ronaldo. El jugador del Athletic se desentiende del balón y empuja claramente al azulgrana.

MARCA Moviola

EL TRIBUNAL SUPREMO RESPONDE

LAS JUGADAS CONFLICTIVAS DE LA JORNADA, A JUICIO

Se marcaron nueve goles menos que la jornada 34

• El acierto goleador descendió de manera alarmante. Este fin de semana se han marcado 9 goles menos que la jornada 34.

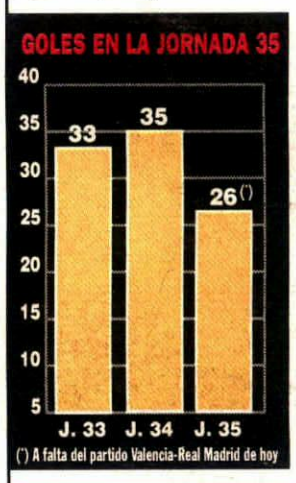

BARCELONA-ATHLETIC 0 0
Puentes Leira
Min. 29 — CAMP NOU
• Ronaldo se interna en el área y cae ante la presencia de Corino. Los jugadores del Barcelona reclamaron la pena máxima. El árbitro no la pitó.

• HAY UNA CARGA LEGAL DE CORINO A RONALDO
El colegiado acierta al no pitar la pena máxima. Corino hace una carga legal sobre Ronaldo. No creo que haya motivo para pitar penalti.

• EXISTE UN PENALTI DE LIBRO SOBRE RONALDO
La jugada no entraña ninguna duda. Ronaldo controla el balón y es derribado con claridad por Corino. Penalti de libro.

• CORINO EMPUJA A RONALDO CON CLARIDAD
El penalti es de libro. Corino se olvida del balón y empuja claramente a Ronaldo. El colegiado debió señalar la pena máxima.

• EL PENALTI ES MUY CLARO POR DERRIBO
Ronaldo se interna, Corino se desentiende del balón y le empuja. El penalti es muy claro y el colegiado se equivocó al no pitarlo.

CONCLUSIONES

Existe penalti por un claro derribo de Corino a Ronaldo dentro del área.

BARCELONA-ATHLETIC 0 0
Puentes Leira
Min. 20 — CAMP NOU
• Puentes Leira anuló un gol de Abelardo al entender que había cometido falta previa sobre el guardameta del Athletic.

• ABELARDO SE AYUDA CON EL BRAZO
El gol está bien anulado. Abelardo se ayuda con su brazo para evitar el despeje del portero. La falta es bastante clara.

• EL GOL ESTA MUY BIEN ANULADO
El árbitro acierta al anular el gol de Abelardo. El jugador del Barcelona hace falta a Etxeberria con su brazo antes de marcar.

• ABELARDO HACE FALTA A ETXEBERRIA
Abelardo no tiene motivos para la protesta. Hace una falta muy clara sobre Etxeberria. Se ayuda claramente con su brazo.

• ABELARDO HACE FALTA EN EL REMATE A GOL
Abelardo pone su brazo en la cara de Etxeberria para poder rematar sin oposición. La falta es clara. El gol está bien anulado.

El gol de Abelardo está bien anulado por falta previa sobre Etxeberria.

SEVILLA-CELTA 1 0
Esquinas Torres
Min. 38 — SANCHEZ PIZJUAN
• Los jugadores del Sevilla reclamaron un posible penalti por derribo de Adriano a Salva dentro del área. El colegiado dejó seguir el juego.

• NO HAY DUDAS DEL PENALTI A SALVA
Salva juega el balón en el área y el jugador del Celta, que no puede llegar al esférico, agarra y derriba al sevillista. Hay penalti.

• EXISTE UN EMPUJON A SALVA EN EL AREA
Agarrar dentro del área es penalti. Por lo tanto, el árbitro se equivocó al no señalar la pena máxima por agarrón a Salva.

• EL DERRIBO A SALVA ES MUY CLARO
Es un penalti de libro. Adriano se desentiende del balón y derriba con claridad a Salva. Primero le agarra y más tarde le traba.

• HAY PENALTI POR AGARRON Y DERRIBO
El penalti es bastante claro. El jugador del Celta no juega el balón, agarra, empuja y derriba con claridad a Salva dentro del área.

El árbitro debió señalar la pena máxima por derribo y empujón a Salva.

SPORTING-EXTREMADURA 1 1
Hernanz Angulo
Min. 91 — EL MOLINON
• Luna cae dentro del área y reclama la pena máxima por un posible derribo de Juanito. Hernanz Angulo no vio punibilidad en la acción.

• NO HAY PENALTI EN LA CAIDA DE LUNA
El árbitro acierta al no señalar la pena máxima porque el jugador del Sporting se deja caer dentro del área.

• JUANITO NO DERRIBA A LUNA EN EL AREA
No existe ningún derribo de Juanito a Luna. El delantero del Sporting se deja caer en el área tras tropezarse consigo mismo.

• LUNA SE DEJA CAER Y NO HAY PENALTI
No existe penalti en el área del Extremadura. Luna se deja caer ante la presencia de Juanito, que ni tan siquiera le toca.

• EL ARBITRO ACIERTA PORQUE LUNA SE TIRA
El árbitro acierta al no señalar la pena máxima. Luna no llega al balón, se tropieza y se deja caer en el área. No hay penalti.

Luna se tira en el área y no existe la pena máxima por falta de Juanito.

LOGROÑES-DEPORTIVO 0 0
Barrenechea Montero
Min. 9 — LAS GAUNAS
• El colegiado señaló el penalti por un agarrón y derribo de Canals sobre Renaldo. Los riojanos protestaron al entender que la jugada era fuera.

• HAY FALTA, PERO ES FUERA DEL AREA
La falta por agarrón de Canals existe, pero se produce fuera del área. Debió pitar la falta, pero debió sacarse fuera.

• EL AGARRON DE CANALS ES FUERA
El agarrón no ofrece ninguna duda, pero se produce fuera del área. El árbitro se equivoca al señalar la pena máxima.

• CANALS AGARRA A RENALDO FUERA
La falta de Canals es fuera del área. Hay un claro agarrón sobre Renaldo, pero no debió sancionarse con penalti. Mal señalado.

• EL AGARRON A RENALDO NO ES DENTRO
El agarrón a Renaldo no es dentro del área y, por lo tanto, no debió señalarse la pena máxima. La falta se produce fuera.

No hay penalti de Canals a Renaldo. La falta se produce fuera del área.

EL REGLAMENTO DICTA SENTENCIA

Iturralde González debió señalar libre indirecto a favor del Betis tras la ejecución del penalti por parte de Juanele en el minuto 71. El jugador del Tenerife lanza la pena máxima y, tras rebotar en el larguero, es el primero en volver a tocar el balón.

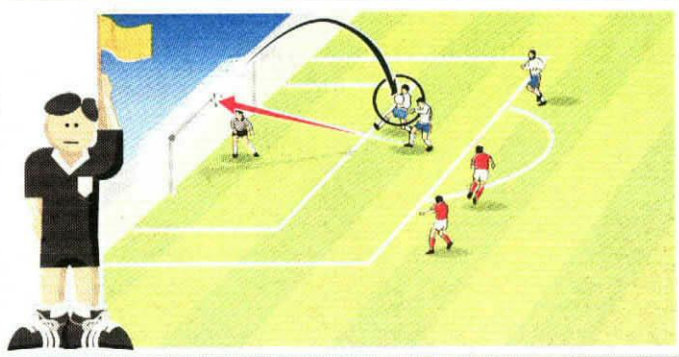

REGLA XIII TIROS LIBRES

- En la ejecución de un tiro libre, el jugador que lo efectúe no podrá volver a jugar el balón antes de que éste haya sido tocado o jugado por otro jugador. Si un jugador del equipo contrario penetra en el área de penalti o se acerca a menos de 9,15 metros, antes de que el tiro libre se haya ejecutado, el árbitro deberá retrasar el tiro hasta que se cumpla la regla.
- Si el jugador que ha efectuado el tiro libre juega de nuevo el balón antes de que éste haya sido tocado o jugado por otro jugador, se concederá al equipo adversario un tiro libre en el sitio donde se cometió la falta.

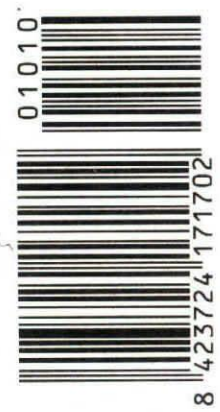

MARCA AÑO LVIII. Núm. 17.636. PRECIOS EN EUROPA: ALEMANIA, 3,30 DM / BELGICA, 65 FB / EE. UU, 1,95 $ / FRANCIA, 10 FFR / HOLANDA, 3,25 FL / PORTUGAL, 220 ESC / REINO UNIDO, 1,10 LB.